ULTIMA EDIZIONE (6 pagine, L. 20) NUOVA (6 pagine, L. 20) ULTIMA EDIZIONE

TORINO
Anno IV - Num. 273
Via Roma - Gall. de *La Stampa*
Telefoni: dal 40-943 al 40-948

STAMPA SERA

SABATO DOMENICA
18-19 Novembre 1950
L. 20 (sped. in abb. postale)

INSERZIONI: S.P.I., v. S. Tecla 7, tel. 42-039; 40-996, 53-961. - Prezzi per mm. di alt. in una col.: Ann. comm. L. 150 - Ann. finanz. e legali L. 200 - Necrol. L. 100 (dir. fasc adizioni L. 1000) - Echi cron. L. 500 la linea - Echi sport. L. 350 la linea - Pubbl. econ.: ved. rubriche - Ediz. lunedì: aumento 50%. Pagamento anticipato: - Il giornale si riserva il diritto di rifiutare qualsiasi inserzione. — ABBONAMENTI (conto corrente postale n. 2/1560): Italia anno L. 4350, semestre L. 2200, trimestre L. 1150. - Estero: anno L. 9500, semestre L. 5150, trimestre L. 1500. - Copie arretrate: prezzo doppio.

Mentre continuano le indagini per gli attentati dinamitardi

Nuovo grave episodio a Roma

Il segretario nazionale dell'organizzazione giovanile del P. S. L. I. aggredito questa notte da due giovani che lo avevano atteso sul portone della propria abitazione - L'ufficio politico della Questura mobilitato in permanenza per la cattura dei dinamitardi del P. R. I. e del P. S. U. - Finora i "fermi„ operati sono una sessantina dei quali 43 trattenuti - Continuano gli interrogatori dei due maggiori indiziati - La polemica sul neo-fascismo - Saragat illustra a De Gasperi la sua proposta per lo scioglimento del MSI

Roma, sabato sera.

Un nuovo grave fatto si è verificato stanotte a Roma, che viene ad aggiungersi ai già gravi episodi degli scorsi giorni, dopo la distruzione delle sedi del partito repubblicano e del partito socialista unitario.

Il socialista Di Quarto, segretario nazionale della federazione giovanile del P.S.L.I., è stato violentemente aggredito stanotte da due neo-fascisti, i quali lo attendevano nell'androne del palazzo ove egli abita.

L'aggressione è stata facilitata dall'oscurità del cortile e dalla proditorietà dell'attacco. Mentre lo colpivano, gli aggressori dicevano: «Dagli, dagli, è il saragattano», e i due malfattori riducevano la vittima con gli abiti a brandelli, in uno stato di momentanea incoscienza. Appena rinvenuto il Di Quarto si recava al vicino Commissariato a denunciare il grave episodio, che s'inquadra in questa ondata d'intolleranza politica che ricorda da vicino i metodi degli «squadristi» di famigerata memoria.

Anche in questo fatto sono state iniziate pronte indagini, mentre l'Ufficio politico della Questura continua a essere mobilitato in permanenza per la ricerca degli attentatori dinamitardi.

E' ferma opinione della polizia che i due attentati siano stati compiuti dallo stesso gruppo di terroristi che si sono spostati rapidamente da via dei Prefetti a via Lombardia oppure abbiano alternato la loro azione.

Si è parlato di «rastrellamenti» in grande stile e di indiscriminate perquisizioni domiciliari. In effetti, a quanto si sa, i fermi operati negli ambienti neo-fascisti sono una sessantina, mentre i trattenuti a tutta stamane ammontano a 43. Quelli rilasciati hanno accolto un alibi controllato. I sospetti si polarizzano sempre su due giovani che vengono continuamente tenuti sotto il torchio degli interrogatori. Finora sono stati accertati notevoli indizi sulla fabbricazione del tritolo che potrebbe anche essere il filo conduttore per la scoperta dei terroristi.

Fra i fermati si trovano anche i responsabili dell'attentato terroristico alla nave-scuola «Colombo», che stava per venire consegnata alla Russia. Inoltre sarebbero stati sottoposti a interrogatorio elementi assai vicini al Movimento Sociale Italiano, fra i quali uno studente universitario, sul quale peserebbero indizi assai gravi.

La personalità dei fermati, il loro comportamento durante gli interrogatori, ma soprattutto in camera di sicurezza (dove rimane spesso il canto di inni nostalgici), stanno a dimostrare che la polizia orienta la indagini in una ben determinata direzione.

Che gli attentatori abbiano agito dietro ordine preciso o di loro iniziativa, per fanatismo politico o soltanto per una esaltazione di forza, è particolare che deve ancora essere accertato e probabilmente lo sarà soltanto nel momento in cui l'identità degli esecutori materiali degli attentati sarà scoperta.

Dopo i rilievi fotografici operati dalla polizia scientifica, gli ambienti dove si sono effettuate le esplosioni sono stati accuratamente visitati per cercare eventuali tracce degli involucri degli esplosivi o della miccia. Né in via dei Prefetti né in via Lombardia sono state trovate persone che abbiano visto gli attentatori o che siano state in grado di darne notizia. Nemmeno la signora che vide sul pianerottolo del quinto piano di via Lombardia l'involucro micidiale, dal quale si sprigionava il fumo della miccia accesa, ha visto persona alcuna.

«Sono scesa dalla mia abitazione — ha raccontato la signora Filacchioni alle 14,7 precise per andare a piano Indipendenza da mio marito. Giunta al piano di sotto, ho visto davanti alla sede del partito socialista unitario l'involucro di carta legato con un grosso spago.

«Ho visto uscire da un lato del pacco un fumo denso e nerastro. Ignara del pericolo ho suonato il campanello della sede del P.S.U. ed ho aspettato che mi venissero ad aprire. Visto che il fumo aumentava sono fuggita terrorizzata, ma invece di scendere le scale sono andata verso la Pensione Elisi nell'intento di avvisare qualcuno e dare l'allarme.

«Mi ha aperto la porta il garzone della pensione, al quale ho fatto vedere dalle scale il pacco e il fumo. Il giovane, che ha capito immediatamente di cosa si trattasse, mi ha preso per un braccio e l'ha violentemente sull'interno della pensione. Mi sono messa a gridare, e l'allarme ha fatto sì che gli inquilini si portassero rapidamente verso la porta di servizio, nei pressi della quale si ha colto l'esplosione».

L'on. Micoulle, che ha riceputo fino a qualche tempo fa la carica di segretario della federazione giovanile del MSI, si è recato ieri a San Vitale e dopo poco è stato visto uscire dalla sede della Questura insieme col capo dell'ufficio politico.

Intanto si accentua la polemica sul modo come evitare il pericolo del risorgere del fascismo. Mentre al Viminale Scelba illustrava il suo noto progetto legislativo, al Senato Pon, Saragat riuniva i gruppi parlamentari ai quali sottoponeva la sua proposta per lo scioglimento immediato del MSI. Nonostante però che la proposta di Saragat fosse sostenuta dall'altro di Giovi di accertare un pericolo fascista attraverso una commissione parlamentare d'inchiesta, non tutti i socialdemocratici si dichiarerebbero d'accordo con Saragat. Comunque il leader del PSLI avrebbe più tardi un colloquio con De Gasperi al quale illustrerà i termini della sua proposta.

Il presidente del Consiglio non avrebbe detto a Saragat nè sì nè no. Si sarebbe limitato ad affermare che il Governo è d'accordo sui motivi ispiratori dell'iniziativa del PSLI e che è fermamente deciso a dare alla magistratura uno strumento idoneo a impedire l'organizzazione di partiti fascisti. I gruppi parlamentari del PSLI concluderanno oggi l'esame della situazione e con tutta probabilità si troveranno d'accordo nel riesaminare la questione del neo-fascismo dopo aver conosciuto il testo del provvedimento governativo; che è poi la posizione del P.S.U. anche ieri affermata da Silone. Del resto Saragat in un discorso che terrà domenica al Lirico di Milano ribadirà le ragioni che lo consigliano a sollecitare dal Parlamento un provvedimento drastico nei confronti del MSI.

Anche la posizione dei repubblicani è nota. In Consiglio dei ministri di ieri Pacciardi e La Malfa hanno richiamato l'attenzione del Governo sulla necessità di un'attenta vigilanza e di un'adeguata azione in questo settore per il quale si sono rivelate delle «complicità e condiscendenze impensate». Ed è chiaro il riferimento dei due ministri repubblicani all'atteggiamento dei liberali che essi giudicano piuttosto tiepidi.

Per quanto riguarda lo sinistre esse sembrano in prudente attesa. Mentre infatti i socialisti affermano in una dichiarazione della loro direzione che «il risorgente fascismo si può vincere soltanto con una politica interna che ne elimini le cause e le condizioni» i comunisti sono addirittura d'avviso che il Governo non intende sciogliere il MSI, ma vorrebbe solo, attraverso le leggi in elaborazione, attribuirsi «nuovi poteri di polizia».

Gina Lollobrigida, la protagonista del film «Miss Italia» è stata invitata a Hollywood dove si è recata in aereo per firmare un contratto per un nuovo film

Il dott. Cheng Bin, figlio del dott. Cheng Tien-Hsi che fu ambasciatore cinese a Londra fino al 1946, ha sposato la signorina Foo Kam-Piu, figlia di Foo Ping-Sheung, ambasciatore cinese a Mosca dal 1944 al 1949

ULTIMISSIME

Lungo colloquio De Gasperi-Scelba

Roma, sabato sera.

Stamane il Presidente del Consiglio ha avuto un lunghissimo colloquio con il ministro dell'Interno.

L'on. Scelba gli ha riferito sulle indagini in corso e sugli altri aspetti della situazione politica interna.

Si apprende inoltre che l'onorevole Micoulle ha querelato un giornale (Il Momento) e un'agenzia giornalistica (L'Italia) per avere essi pubblicato la notizia di un preteso suo incontro con il capo della gioventù comunista, Berlinguer junior.

Risposta polemica del governo cinese alla Casa Bianca

Radio-Pechino rifiuta le assicurazioni di Truman

L'emittente di Mao-Tse accusa gli americani di aver portato la guerra fin entro il territorio cinese e di aver mancato alle promesse - Allusione alla "zona cuscinetto„

PECHINO, sabato sera.

Radio Pechino ha dichiarato stamane che il popolo cinese «non può attribuire molto credito alle dichiarazioni del presidente Truman e di Acheson sulla politica degli Stati Uniti in Asia».

Il commentatore cinese ha poi ricordato che «l'O.N.U. aveva ordinato al generale Mac Arthur di respingere i nordisti fino al 38° parallelo, ma gli americani hanno condotto la guerra per oltre il 38° parallelo». Quindi egli ha ricordato gli avvertimenti dichiarazioni americane, secondo cui «sarebbe insensata una fascia di una cinquantina di chilometri fra la zona occupata dagli americani nella Corea del Nord e il confine cinese». Ma gli americani hanno portato la guerra fino al confine della Cina e quanto sopra l'hanno violato a più riprese».

Infine, alle parole di Truman e di Acheson, il commentatore ha contrapposto le dichiarazioni dell'influente senatore William Knowland, che i repubblicani si propongono di far includere nella Commissione senatoriale per gli Affari Esteri. Il Knowland abbe a dire recentemente: «La guerra non si farmerà sul Yalu. Noi riusciremo a cacciare i comunisti oltre il fiume, ma ciò non significherà la fine della guerra».

Radio Pechino ha concluso la sua trasmissione accusando gli americani «di essere] aperti con la forza la strada attraverso il confine e di avere invaso la Cina». Quest'ultima è, probabilmente, un'allusione specifica alla protezione navale accordata all'isola di Formosa.

I piani militari per il '52

Washington mobiliterà oltre tre milioni di uomini

WASHINGTON, sabato sera.

Negli ambienti governativi americani regna tuttora un senso di incertezza e di perplessità sulle intenzioni cinesi. Mentre i «volontari» di Mao-Tse si ritirano in Corea davanti alle forze dell'O.N.U. senza apporre resistenza, la radio di Pechino ha respinto decisamente le assicurazioni di Truman e di Acheson e accusato gli Stati Uniti non solo di intenzioni aggressive, ma di attacco alla Cina.

Nella risposta cinese è messo in speciale rilievo l'accenno alla fascia aerea, profonda una cinquantina di chilometri, che dovrebbe essere creata fra Corea e Manciuria. «Il progetto sul quale si imposteranno probabilmente, nell'immediato futuro, i laboriosi negoziati diplomatici.

Per quanto forti siano le preoccupazioni suscitate dalla situazione orientale, ieri le massime autorità militari americane (i generali Marshall, Bradley e Vandenberg) hanno confermato che gli Stati Uniti mantengono la priorità all'Europa e che la loro linea di difesa è sull'Elba. Su questa base verrà impostato tutto il prossimo programma di riarmo.

Negli ambienti bene informati si afferma che il Ministero della Difesa ha intenzione di portare, entro l'estate 1952, il numero degli effettivi delle forze armate a 3.000.000, per poi diminuirlo gradatamente fino a 2 milioni e 400 mila unità, quando i piani europei saranno più forti.

Due milioni e quattrocentomila uomini vengono considerati come la quantità minima indispensabile di effettivi, ma tuttavia sufficiente, ove abbiano l'appoggio di quasi un milione di uomini della riserva. Inoltre gli Stati Uniti disporranno di novanta gruppi aerei, di una flotta rinforzata da portaerei e di alcune divisioni di «marines» in grado di essere lanciati con operazioni anfibie in qualsiasi settore minacciato.

Anche il Sottosegretario all'Esercito, Sandstrom, ha parlato ieri sera dichiarando che la guerra fredda potrebbe durare «anche per parecchie generazioni» e che perciò gli Stati Uniti debbono conservare un ampio programma difensivo per un periodo di tempo indefinito.

La "strana guerra„ continua in Corea

Tokio, sabato sera.

Le truppe alleate hanno guadagnato altro terreno verso nord-est mentre sempre più accentuato si fa l'indebolimento della resistenza comunista. Un portavoce americano ha affermato che molto probabilmente essa, per il resto della strada che le separa dalla Manciuria e dalla frontiera russa, non si troveranno più di fronte importanti forze nemiche.

Mentre la VII Divisione statunitense ha continuato la sua avanzata in direzione di Kapsan, arrivando a 28 miglia dal confine, la divisione sud-coreana «Capitol» ha sferrato una offensiva presso il fiume Myongchon, sulla costa orientale, e si è portata a meno di cento miglia dalla Siberia.

Continua pertanto la «strana guerra», mentre nessuno sa capire i piani dei nordisti e dei cinesi. Notizie recentissime dal fronte cocano che la situazione nel settore settentrionale è diventata «quasi tranquilla»: viene solo segnalato un contatto di elementi di pattuglia.

I sudisti hanno dovuto sostenere un piccolo urto con i nordisti per un tratto lungo circa un chilometro: un reparto americano è stato sottoposto al fuoco dei mortai e piccoli pezzi di artiglieria nemici, ma nel complesso l'attività militare è andata ancora riducendosi quasi ovunque. Perchè?

Tre famiglie massacrate da un ex-combattente impazzito

Uccise cinque persone e ferite gravemente sei, fra cui la moglie e la figlia, l'omicida fugge in auto - Catturato nella notte da due agenti

New York, sabato sera.

Uno spaventoso massacro perpetrato da un giovane ex-combattente, verosimilmente colpito da un accesso di pazzia furiosa, ha gettato nel lutto tre famiglie di origine italiana nella regione di Malaga (nel New Jersey).

L'omicida, il meccanico Louis Ingenito, di 26 anni, del villaggio di Piney Hollow, ha fatto ieri irruzione nella casa dei suoceri, il cinquantenne Michael Mazzoli e la moglie Pearl, e li ha abbattuti a colpi di pistola. I disgraziati, ricoverati in gravi condizioni all'ospedale, sono morti dopo alcune ore di agonia.

Mentre alcuni vicini accorrevano al fragore degli spari, l'ingenito riusciva ad allontanarsi e a raggiungere un'altra casa abitata da alcuni parenti della moglie. Con una grossa pistola, una «Luger» tedesca, egli uccideva la mamma della moglie, un figlio di questa e un nipote. Due persone, presenti nella casa, sono state gravemente ferite.

Il pazzo si dava poi alla fuga e poco dopo, a bordo di un'automobile, raggiungeva il vicino villaggio di Minotola dove da qualche tempo viveva sua moglie, Tessie, legalmente separata. Penetrato nell'abitazione della consorte, l'omicida faceva ripetutamente fuoco sui presenti, ferendo gravemente la moglie, la figlia di pochi anni e due loro parenti.

Infine, sempre a bordo della sua vecchia «Ford» verde, l'autore della strage si è dato alla macchia nella campagna del New Jersey.

La polizia, appena conosciuta la strage, ha organizzato una grande caccia all'uomo, lanciando tutte le macchine e gli agenti motociclisti sulle tracce del pericoloso criminale. Si è febbrile «battuta» si è conclusa dopo quattro ore e mezzo con l'arresto dell'ingenito.

Questi è stato catturato da due poliziotti motociclisti, a tre miglia circa da Pine Hollows. Gli agenti, che con numerosi altri si erano lanciati su tutte le strade della regione alla caccia dell'«Ford», l'hanno avvistata in prossimità del paese di Landis e, portandosi di fronte all'auto in corsa, hanno costretto, con pericolosa manovra, il guidatore a fermarsi a lato della strada.

Con le rivoltelle puntate gli agenti intimavano all'Ingenito di arrendersi e questi, che sembrava inebetito, si lasciava docilmente ammanettare.

I coraggiosi agenti che hanno catturato l'autore della strage sono Leonard Cunningham e Raymond Vorberg. L'Ingenito è ora rinchiuso nel carcere di Green Haiaga e sorvegliato a vista. Nessuno ha il permesso di avvicinarlo, e nemmeno le autorità di polizia hanno iniziato un qualsiasi interrogatorio.

I primi cronisti accorsi sul luogo hanno appreso che l'omicida è padre di due figli e che la sua mente è stata probabilmente stravolta dall'abbandono della moglie, con la quale aveva avuto ripetuti ed aspri diverbi.

Il massacro odierno richiama alla mente un'altra tragedia del genere, svoltasi pure nel New Jersey l'anno scorso, quando un reduce di guerra, pure giovanissimo e colpito da uguale pazzia improvvisa, uccise a rivoltellate tredici persone, bersagliandole a caso nelle vie e nei negozi.

In fiamme stanotte un cinema a Milano

Drammatico salvataggio di un guardiano - Il fuoco provocato da un mozzicone di sigaretta

Milano, sabato sera.

Un violento incendio si è sviluppato la scorsa notte nel cinema «Capitol», situato in un grande palazzo della centralissima via Manzoni.

Verso le 3,15, il guardiano notturno Remo Bardoni, nel consueto giro di ispezione esterna dei negozi, notava che dall'interno del cinema filtrava un acre odore di fumo e, intuendo il pericolo, dava l'allarme al custode dello stabile e ai vigili del fuoco.

Mentre alcuni vigili, provvisti di maschere antigas, dopo aver abbattuto anche le porte di sicurezza, mettevano in azione le pompe alla luce di potenti riflettori, una squadra provvedeva al salvataggio di un guardiano del cinematografo, Giuseppe Basana di anni 25, che, imprigionato nel locale in cui dormiva e già in preda a sintomi di soffocazione, stava cercando la via di scampo.

Egli era riuscito ad aggrapparsi ad una finestra del piano superiore; di lì, a mezzo di una scala, i pompieri riuscivano infine a calarlo a terra proprio quando stava per perdere la conoscenza e precipitare nel vuoto.

I danni provocati dal grave incendio sono valutati ad oltre ottanta milioni di lire. Le cause debbono essere attribuite al lento lavorio di un mozzicone di sigaretta abbandonato ieri sera su una poltrona del lato sinistro della grande sala. Sono andate distrutte duecento poltrone, tutti i ricchi tendaggi delle finestre e alcune grosse porte; la galleria è rimasta gravemente danneggiata.

La settimana politica

Le cifre proposte accettate di massima

La decisione delle organizzazioni operaie per la rivalutazione

Roma, sabato sera.

Dopo l'accettazione da parte della Confindustria, i rappresentanti delle tre organizzazioni sindacali di lavoratori sono state ricevute stamane alle ore 10 dal ministro del Lavoro, al quale la relazione alle proposte conciliative per la rivalutazione salariale presentate ieri dallo stesso on. Marazza, hanno comunicato di essere disposti, in linea di massima, ad accettare le cifre di rivalutazione proposte, ma di volere, nel contempo, rivedere le varie clausole dell'accordo allo scopo di evitare che questa, con la loro applicazione, possano di fatto mutare il valore reale delle cifre offerte o pregiudicare questioni di principio.

La formula conciliativa proposta dal ministro Marazza — e di cui abbiamo già dato notizia nella nostra ultima edizione di ieri — si basa sui seguenti aumenti per i lavoratori: (le cifre fra parentesi indicano rispettivamente le ultime richieste e offerte dei lavoratori e degli industriali):

Operaio specializzato: lire 90 (94-78);
Operaio qualificato: lire 44 (48-36);
Manovale specializzato: lire 32 (24-18);
Donne di 1ª: lire 30 (38-18);
Donne di 2ª: lire 18 (20-9).
Impiegati di 1ª: lire 3500 (10.400-6.250);
Impiegati di 2ª: lire 5.200 (5.800-5.000);
Impiegati di 3ª, cat. A: lire 2.400 (3.600-1.600);
Impiegati di 3ª, cat. B. lire 2.100 (2.250-700).

Per le categorie speciali o intermedie la rivalutazione dovrà essere tale da mantenere gli scatti percentuali attualmente esistenti tra il minimo contrattuale degli impiegati di seconda cat. e quello intermedio di prima, e tra il minimo degli impiegati di terza cat. e quello intermedio di seconda.

Quale decorrenza degli aumenti si propone il 1° corr.

Discorso di Dunn alla Città dell'E.R.P.

Roma, sabato sera.

Alla presenza del presidente della Camera, on. Gronchi, di vari ministri e numerose altre personalità, l'ambasciatore degli S. U., Dunn, e il capo dell'Eca in Italia, Peyton, hanno inaugurato, nei locali della Cavallerizza, la «Città dell'Erp».

Ha pronunciato il discorso inaugurale l'ambasciatore Dunn, il quale ha rilevato come i popoli del mondo occidentale concentrino le loro energie su piani atti a prolungare e migliorare la vita degli individui, gettando le basi di una società più ricca di valori spirituali, sentimentali e materiali, e fermamente decisa a mantenere una pace duratura.

Fatti del giorno

I padri coscritti

ROMA, sabato sera.

I senatori hanno trascorso un buon pomeriggio nel discutere di commendatori e di cavalieri ufficiali. E poco c'è mancato che su questo argomento i padri coscritti non si accapigliassero addirittura, un avvenimento che avremmo rivissuto per altri meno futili argomenti. Alla fine tutti è riusciti a far approvare un emendamento secondo il quale senatori e deputati possono rinunciare onorificenze soltanto dopo il termine del loro mandato. All'unanimità i senatori sembravano soddisfatti del loro lavoro; più di uno forse si sarà rallegrato pensando che un proposito non va tanto a fondo per... almeno un collare, di commendatore nessuno glielo neghera.

Guerriglieri in Corea

La guerra in Corea va prendendo nuovi aspetti. La rapida avanzata delle truppe dell'ONU verso il nord e l'intervento nel conflitto dei comunisti cinesi (riconosciuto dal resto apertamente da Pechino) hanno determinato, oltre all'irrigidimento del fronte su determinate posizioni, anche l'accentuarsi della lotta nelle retrovie. Così si ha oggi notizia che due divisioni di guerriglieri comunisti operano attorno a Seul, mentre altri 40 mila nordisti sono stati accertati in vari punti della schiacciante alleato nel sud.

Il resto la rapida e facile avanzata verso il confine manciuriano potrebbe nascondere qualche insidia, procurare più di una sorpresa. L'inverno asiatico sta già scendendo rapidamente su quelle regioni e pone tutta una serie di problemi di cui gli americani non sottovalutano l'importanza.

Quanto ai cinesi, essi stanno in troppo lontananza raggiungendo Lake Success; a forza questa loro lontananza non è dovuta soltanto ai mezzi di trasporto.

pellecchia

Come si è svolto l'"attacco„ a Thorez

Depone l'ufficiale francese che accompagnò a Berlino l'aereo sovietico

Dal nostro corrispondente

Parigi, sabato sera.

Da alcuni giorni l'*Humanité* e gli altri giornali comunisti francesi stanno conducendo una polemica sempre a proposito dell'«attacco» di cui sarebbe stato oggetto l'aereo che trasportava in Russia Maurice Thorez mentre sorvolava la Germania, e tentano di provocare agitazioni nelle fabbriche.

L'ufficiale della aviazione francese, che si era imbarcato a Orly sull'apparecchio sovietico insieme a Thorez, è ritornato ora da Mosca ed ha consegnato alle autorità un rapporto sull'incidente, in cui è precisato:

«Dopo un viaggio normale fino alla frontiera lussemburghese, il radiotelegrafista francese tentò di stabilire il contatto con Francoforte senza riuscirvi. Alle 14,15 dopo un nuovo tentativo, un aereo a reazione americano, verosimilmente del tipo «F. 80», si avvicinò al *Dakota* provenendo dalla parte posteriore. Fece due giri intorno al nostro apparecchio e poi si allontanò scomparendo sulla sinistra.

«Non venne sbloccato nessun attacco, ma sembrava che l'apparecchio compisse una missione di ricognizione. Il pilota sovietico fece sapere l'aereo nella nuvole e il radiotelegrafista russo prese l'apparecchio radiotelegrafico al marconista francese, mettendo quest'ultimo nella impossibilità di prendere contatto con Francoforte».

L'ufficiale francese spiega poi non aver riuscì a cominciare il pilota sovietico di risalire alla quota di 5 mila metri, che gli era stata assegnata dal controllo, e che soltanto alle 14,25, quando l'aereo sorvolava la zona sovietica della Germania, l'equipaggio accettò di prendere la quota prevista, stabilendo l'apparecchio radiotelegrafico al marconista francese.

All'arrivo alla base di Schoenfeld, venne chiesto all'ufficiale francese di dichiarare per iscritto al colonnello sovietico comandante del campo che l'aereo era stato attaccato. L'ufficiale francese si rifiutò e disse invece che l'aereo americano non aveva mai impiegato le armi.

L. Manzucci

Le quotazioni di Milano stamane a Borsa chiusa

Milano, sabato sera.

Gli affari conclusi stamane non sono apparsi nè numerosi nè vivaci. Atmosfera calma e scambi normali. In un primo tempo, l'intonazione è risultata sostenuta e si sono segnati prezzi in progresso. Successivamente, esauriti gli ordini di acquisto, è venuto a mancare l'interessamento ed è affiorata qualche offerta che ha fatto retrocedere le quotazioni di una piccola frazione.

Ecco i minimi e i massimi, da intendersi, tutti, per fine prossimo: Bastogi 2300-2310, Viscosa 3410-3435, Cotini 910-915, Fiat 510-514, Edison 2005-2015, Sip 1052-1063, Terni 226,50-227, Anic 224,50-226, Pirelli 1055-1065.

Pochi affari e intonazione più calma nelle valute e nell'oro: sterlina oro [illegible], marengo 6175-6275, dollaro blu 681-683, franco svizzero 156,75 157, oro fino 870-875. Sterlina unitaria e franco francese, trattati.

Il gen. Clarence Huebner, comandante le forze di terra americane in Europa, parte per gli Stati Uniti dopo avere ispezionato le truppe di stanza a Francoforte

CRONACA CITTADINA

Diffidati due editori

Una circolare al Provveditorato agli Studi per segnalare l'aumento abusivo del prezzo di alcuni libri di testo

Il Ministero della Pubblica Istruzione ha inviato a tutti i Provveditori agli Studi una circolare per invitarli ad intensificare il controllo e la sorveglianza sui prezzi dei libri di testo adottati nelle scuole. La circolare si richiama all'art. 2 del Decreto legge del 16 ottobre '47 che prescrive: «Gli editori che pubblicano libri di testo per le scuole elementari, prima di iniziarne la diffusione sul mercato librario, devono farne denuncia al Ministero della Pubblica Istruzione inviando 6 esemplari di ciascun testo pubblicato, sul quale deve essere indicato con precisione il prezzo di vendita. Il prezzo non può essere modificato durante l'anno scolastico successivo alla data di presentazione del libro al Ministero».

In base a questa disposizione, tuttora in vigore, il Ministero ha anche segnalato ai Provveditori l'abusivo aumento di prezzo praticato da alcune case editrici per determinati libri.

«La Casa Editrice Fabbri di Milano — dice la circolare — ha contravvenuto alle disposizioni dell'art. 2 del D.L. 16 ottobre '47, avendo apportato sui testi di nuova edizione («Fior da Fiore» e «Piccola Miniera») all'atto della vendita un aumento del 10 per cento sul prezzo di copertina che figura sulle copie inviate in saggio alle scuole e in quelle inviate al Ministero ai sensi dell'art. 2. Il Ministero ha inviato la Casa Editrice a disporre affinché l'abusivo aumento non sia più applicato almeno per le copie non ancora vendute dei libri. I Provveditori — conclude la circolare — sono pregati di comunicare il provvedimento ai direttori didattici e agli insegnanti che avessero adottato i testi affinché avvertano gli alunni di non acquistare libri a prezzi maggiorati».

Con un successivo telegramma il Ministero ha anche diffidato la Società Editrice Cinematografica di Milano ad abolire l'aumento del 20 per cento praticato sul libro «Mamma» per il quale non erano state presentate al Ministero le copie regolamentari. Oltre a queste segnalazioni il Ministero ed i Provveditori hanno intensificato, presso tutte le scuole la sorveglianza per evitare altre trasgressioni all'articolo 2 ed ulteriori abusi in danno degli studenti e soprattutto della famiglie.

Per quanto riguarda le diffide risulta che i due Editori hanno tempestivamente provveduto alla rettifica dei prezzi contestati.

Approvata dal ministero la Centrale del Latte

Il Ministero ha approvato il progetto per la costruzione della nuova centrale del latte. Il provvedimento è stato esaminato stamane dalla Giunta Comunale. L'atto sarà sottoposto alla approvazione del Consiglio.

Scuole chiuse a Vinovo per casi di poliomielite

Un'altra triste notizia è pervenuta da Vinovo: due bambine, una di sette anni e l'altra di due, sono state colpite da poliomielite. Per fortuna lo stato delle due piccine, ricoverate all'ospedale Amedeo di Savoia, non desta preoccupazioni. Per misura precauzionale, a Vinovo le scuole sono state chiuse e non saranno riaperte che nella prossima settimana dopo la disinfezione delle aule.

L'aggressione nel negozio di un orefice

Il terzo rapinatore arrestato a Venaria

Alle "Nuove„ si è svolto stamane il confronto tra il gioielliere Visconti e il suo presunto aggressore che non è stato riconosciuto

Anche il terzo complice nella rapina di Venaria è stato arrestato dai carabinieri di quella stazione. Come si ricorderà, il grave fatto era avvenuto alle 19,30 del 4 ottobre scorso. Tre individui, scesi da una macchina ed armati di mitra e pistola, facevano irruzione nella gioielleria Cavalotto, in via Mensa 129; fortunatamente la commessa Celestina Tosco riusciva a dare l'allarme ed i banditi fuggivano sparando e ferendo il giovane Nicola Fenoglio. Uno dei malviventi veniva preso con la pistola in pugno: Mario Brillante, torinese, benestante.

Ma anche gli altri non sfuggivano alle indagini: il secondo bandito, fratello del precedente, veniva arrestato una settimana fa dalla polizia ed ora anche il terzo è stato identificato e catturato dai carabinieri di Venaria: si tratta di Giuseppe D'Agostino, di Biagio, di 27 anni, manovale.

Stamattina, alle carceri, il Mario Brillante è stato messo a confronto con il gioielliere di Alessandria Carlo Visconti: questi era stato vittima di una aggressione e rapinato di un milione e duecentomila lire. Il confronto ha avuto esito negativo.

Conclusa l'inchiesta sul grattacielo di via S. Teresa

La commissione d'inchiesta sulle irregolarità edilizie ha ultimato stamane l'indagine sul grattacielo di via S. Teresa. Il verbale definitivo sarà redatto nella seduta di giovedì.

Il segretario del M.S.I. denunciato alla magistratura

Il segretario del Movimento sociale italiano di Torino, Giorgi, è stato denunciato dalla Questura all'autorità giudiziaria insieme con certo Martucci, appartenente allo stesso movimento. I due sono accusati aver affisso nella notte del 16 manifesti per i quali non era stata rilasciata la prescritta autorizzazione, avendo le autorità ravvisato in alcune frasi di essi gli estremi del reato di apologia del fascismo.

È cristianamente mancato ai suoi cari

Clemente Benedetto
di anni 66

Dolorosamente l'annunciano: la moglie Onorina Cravero; la figlia Giuseppina col marito Giuseppe Caviglietto; il fratello Michele; cognata, cognati, nipoti e parenti tutti. I funerali avranno luogo in Leyni, domenica 19 corrente alle ore 9. Non fiori, ma banchetanze alle Opere di Leyni.

I Dipendenti della Ditta Giuseppe Caviglietto prendono viva parte al dolore della famiglia Benedetto.

L'Ass. Naz. Alpini, Gruppo di Leyni, annuncia con profondo dolore il decesso del suo socio fondatore **CLEMENTE BENEDETTO** suocero del capo gruppo Giuseppe Caviglietto.

Dopo una vita tutta dedita alla famiglia ed al lavoro è mancato all'affetto dei suoi cari

Paolo Zappata
Costruttore edile

Con dolore che non ha confronto ne danno l'annuncio la moglie Rosa Francesca, i figli geom. Mario e Italo, fratelli, sorelle, cognati, nipoti, parenti tutti e l'affezionata Agnesina Navrali. I funerali avranno luogo domenica 19 corr., alle ore 8,30, partendo dall'abitazione dell'Estinto, via Bergamo 57. La presente serve di partecipazione e ringraziamento.

Le Maestranze della Ditta Zappata si associano al dolore della famiglia per la dipartita del titolare dell'Impresa sig. PAOLO ZAPPATA.

Nozze Sibona-Cassone

Si è sposata questa mattina nella chiesa di S. Giulia con il dott. Ezio Cassone, la signorina Maria Sibona, impiegata presso la nostra Amministrazione e figlia di Antonio Sibona, ora in pensione, ma che per moltissimi anni fu uno dei più apprezzati impiegati del nostro Giornale. Agli sposi i migliori auguri di «Stampa Sera».

Catturati in Francia rapinatori espatriati

La P. S. di Bardonecchia è stata consegnato un gruppo di individui colpiti da mandato di cattura, espatriati clandestinamente e quindi arrestati dai gendarmi francesi. Essi sono: Amedeo Angelini, da Poligno, accusato di furto; Gastaldo Basilio da Caltanissetta, imputato di tentata rapina, sequestro di persona e formazione di banda armata; Secondo Cappellino, da Cuneo, accusato di furto aggravato; Paolo Signorini, da Agrigento, imputato di sequestro di persona, violenza e rapina aggravata; Giuseppe Furnari, da Enna, accusato di estorsione e rapina aggravata. Tutti saranno arrivati ai posti d'origine per i relativi procedimenti.

Una frazione di Scalenghe in pericolo

Ventinove bombe d'aereo

La scoperta di un grosso deposito lasciato dai tedeschi e interrato in un campo

Vivo allarme ha suscitato nella zona di Scalenghe la scoperta di un deposito di bombe da aeroplano in frazione Pieve. I temibili ordigni, addirittura ventinove del peso variante da uno a due quintali sono ammucchiati in una buca a 300 metri prima dell'abitato e non hanno spoletta: tutta la zona circostante è stata dichiarata pericolosa e sorvegliata in quanto sarebbe sufficiente un piccolo urto per provocare una spaventosa esplosione.

Da tempo si sapeva che i tedeschi, circa 7 anni or sono, avevano ammassato dei residuati di guerra nei dintorni di Pieve e le bombe erano state viste affiorare in un campo; ma dapprima si era creduto trattarsi di innocui rottami e non si era dato importanza alla cosa. Soltanto da pochi giorni si è potuto appurare che si tratta invece di bombe in perfetta efficienza. Oggi gli artificieri della Direzione d'artiglieria di Torino si recheranno sul posto e affronteranno il rischioso compito di rendere inoffensivi gli ordigni.

Denunciato un morto per renitenza alla leva

La polizia ricercava in questi giorni tale Paolo Giovanni Rolando di anni 28, renitente alla leva e scoprì che egli era morto all'età di 7 mesi a Dusmano Po. Il suo nome però era stato assunto da un trovatello che cercava lavoro a Torino e non riusciva ad ottenere il certificato di residenza. Costui, tale Alessandro Satoska, è stato arrestato.

Echi di cronaca

MOBILIFICIO PIEMONTESE via S. Tommaso 6 (scorcia) liquida camere Rinascimento da L. 85.000, specialità Barocco, Chippendale e rustico. Facilitazioni.

MADRELLA MOBILI fuori s di serie, garanzia scritta. Anche luogo rate. V.le Caribaldi 4 (centrale), telefono 522-167.

IL CAMBIAVALUTE DI CORSO VITTORIO IN TRIBUNALE

Oltre cento testimoni al processo Ravello

Sottrasse 52 milioni ai clienti che ricorrevano a lui per acquistare titoli industriali - Ogni settimana giuocava centinaia di migliaia di lire al Lotto

Il cambiavalute Ciccio Ravello, ex-titolare dell'ufficio di corso Vittorio 35, sarà processato lunedì in tribunale. Il dibattito avrà inizio alle ore 9 nella settima sezione. Probabilmente si accenderà un'aula più grande di quella in cui normalmente si svolgono le udienze. Sono stati infatti citati 104 testimoni e, data la notorietà dell'imputato, si ritiene che l'afflusso del pubblico sia molto notevole.

Il Ravello, com'è noto, venne arrestato dai carabinieri perchè accusato d'aver distolto a proprio profitto più di tre milioni di lire dalle somme che gli erano state consegnate dai clienti. Egli riceveva decine di migliaia di lire da persone fiduciose che intendevano giuocare in Borsa, prendeva accuratamente nota dei titoli che i clienti desideravano acquistare e poi non faceva nulla. Anzi si appropriava dei quattrini e li usava in speculazioni.

Una delle sue mania era il giuoco del lotto. Era un sistematista e credeva d'aver scoperto il modo di mettere le brigide alla sorte capricciosa». Giuocava quindi ogni settimana somme ingenti: a volte le puntate salivano a mezzo milione. E perdeva.

Il Ravello, arrestato, cercò di diminuire le proprie responsabilità in ordine ai reati di cui veniva imputato: truffa, appropriazione indebita e bancarotta fraudolenta. Raccontò anche che nel periodo dell'occupazione tedesca egli aveva sofferto due rapine che per poco non gli costarono la vita. Una prima volta gli furono sottratte 100 grosse monete di oro; una seconda volta una ingente somma di denari.

Il suo certificato pennis però rivela altri precedenti. Inoltre il sostituto procuratore della Repubblica dott. Benedetti, nel corso dell'inchiesta ha accertato che l'ammanco provocato dal Ravello è addirittura di 52 milioni di lire. Egli quindi comparirà in giudizio in stato di arresto, assistito dall'avv. Auberti. Sarà processata, in contumacia la moglie T. Rolando.

Le condanne nel processo per le banconote false

Si è concluso in Corte d'Assise il processo contro un cast di Trofarello, Biagio Calle, e sette altre persone, in parte latitanti, Giovanni Franco, Antonio Quaglino, Serafino Scoffetto, Antonio Marange, Albino Rava e Giuseppe Barsico, colpevoli di commercio di carta moneta falsa. La Corte (presidente Bersano, P. G. Lorenzo Cane, Terminelli) ha pronunciato la sentenza con la quale comminava a tutti gli imputati pene variabili da 6 a 2 anni e 6 mesi

SPETTACOLI

Piccolo teatro

(VITA DA CANI, di Steno e Monicelli)

Questo film italiano diretto da Steno e Monicelli descrive per minuto la tragicomiche peripezie, le piccole miserie, di una compagnuccia di riviste, girovagante da una città all'altra, da un paese all'altro, senza ritrovarsi, molto spesso, i soldi per il viaggio e per l'alloggio. Ma il capocomico, il celebre macchiettista Nino Martoni non si agomenta mai: col suo mestiere, che nasconde una sincera adorazione per l'arte, con la sua diarla, con la sua facile testa, con una quantità di stratagemmi conditi a fil di codice, riesce quasi sempre a portare in salvo la sua sdrucita baracchetta. Questo balzano infreddolito e affamato, incerto del pasto e del letto, quasi sempre da strapazzo, questo spirito duro di albergatori che non lasciano passare, sono la parte viva del film; ma soprattutto vi è indovinato il ritratto del capocomico, che Aldo Fabrizi mette in azione con grande bravura. In questo mondo, che lo già il suo, il popolare attore ritrova una profonda vena di invenzioni e di trovate. Ma Vita da cani ci racconta anche i casi di Vera, Franca e Margherita, e qui si sfoga. Vera è una ballerinetta vistosa, fidanzata a un bravo giovanotto che scappa di casa per amor suo. Il padre di lui fa fuoco e fiamme per separarli; poi si convince dell'onestà della fanciulla e benedice la coppia. Margherita, fuggita dai suoi che non andavano d'accordo, si intrufola nella compagnia e ci rimane per la grande bontà del capocomico, che segretamente innamorato di lei, ne farà una grande soubrette. Poi la lascerà andare a più grandi destini, sacrificando i suoi scatenamenti. Franco è invece il caso di Franca, che abbandonato il fidanzato poverò, entra nel varietà per specializzarsi e trovare l'amatore che la compri. È una bellissima ragazza, e l'uomo ricco non si fa aspettare. Ma giunta al dunque a dover sposare cioè il suo mantenitore, alla preferirà saltarsi dalla finestra. Gina Lollobrigida, Delia Scala e Tamara Lees sono le belle interpreti.

l. p.

TEATRO ALFIERI
Ore 21 STREPITOSO SUCCESSO
di DAPPORTO
in «SHOW» di M. Galdieri
DOMANI DUE SPETTACOLI ore 15,30 e 21

TORINO-ESPOSIZIONI (Padiglione)
ULTIMI 2 GIORNI
della spettacolosa rivista californiana dell'acqua
AQUA PARADE
Oggi e domani due rappresent. ore 17 e 21,15

ESTORIL CLUB
Via Cavour 8 - Tel. 44-998
Grande successo del
BALLETTO NEGRO
"ASTORIA"

LE PERROQUET
Via Golto 15 - Telefono 62-005
Grande successo
HEDDY GOLL
CLAUDIUS MONTREUX
VIRGINIA LEY
Orchestra Belazzi

CLUB DANZE
HOLLYWOOD
Corso Regina Margherita 186/bis
PROSSIMA APERTURA

VITTORIA
I retroscena del «Farinata» portati sullo schermo.
VITA DA CANI
con ALDO FABRIZI
Gina Lollobrigida - T. Lees

CORSO
Un gigantesco supertechnicolor
TULSA
Terra di fuoco
con SUSAN HAYWARD
Robert Preston, P. Armendariz
Un successo 20th Century Fox

DORIA
Tutti gli uomini del re
con BRODERICK CRAWFORD
3 premi «OSCAR»
Orario: 14 - 16 - 18 - 20 - 22
Columbia Color

CAPITOL
Riapre a getto continuo!
I Cadetti di Guascogna
con WALTER CHIARI
CAMPANINI TOGNAZZI
Il più grande successo d'ilarità della stagione.

MASSIMO - STATUTO
CONTINUO SUCCESSO
riapertura il film
La portatrice di pane
dal romanzo di S. Il Montepin
VIVI GIOI
Carla NINCHI, Jean TISSIER

ASTOR
Un allegro technicolor
Musica per i tuoi sogni
con DORIS DAY
Jack Carson - Lee Bowman
Warner Bros

RADIO

RETE AZZURRA — Ore 10,30: Dalla Partita: Duetti per due violini. Orazioni e colloqui Sant'Agostino. Omaggio a Bach: Robert Schumann: op. 60 per organo. Il canone sinfonico: Rimsky-Korsakoff: Aniar. Dalla cantante op. 8 - 16,45: Lotto - 19: Economia italiana. 19,05: Mondo varie, di Diego Calcagno 19,25: Musiche richieste - 20: Cronaca Sport - 20,30: La voce degli scrittori 20,45: Passaggio dal dilettante professionista Angelini - 21,45: e Pal di canzoni », un atto di John Howard.

Ore 22,30: «Gianni Schicchi» e, un atto di Giovacchino Forzano. Musica di Giacomo Puccini. Ass. A. Simonetto.

RETE ROSSA — Ore 10,30: Musica da ballo - 17,00: La nuova canzone di Napoli (orchestra Adepeia) - 17,55: Dal Prater a Mandalian - 18,30: Invenzioni e scoperte: La sotel - 18,45: Sport - 19: Lotto - 19,3: Concerto richiesto, diretto da Karl Böhm, Orchestra stabile di Santa Cecilia (registrazione) - 20,30: Giornale Sport - 21,3: Musica brillante - 21,15: Arte Sandri Amici - 21,50: Carla Rino Salvini - 22,10: I segreti degli alimenti: «La specie alimentare delle colture» - 22,30: Echi di Broadway e di Hollywood.

TERZO PROGRAMMA (Stazioni a m.f. a onde corte di: 48, 50,2 e 75,4) — Ore 21: L'osservatore della Lettere e delle Arti.

Ore 21,30: «I. S. Bach: Offerta musicale. 1) Ricercare a tre voci, per due violini (obbligati) 2) Canone perpetuo super thema regium; 3) Canzone di tre voci super thema regium; 4) Canone rovesciato a due voci, in Canone a due violini all'ottava. c) Canone per moto contrario, d) Canone per aumentazione e per moto contrario, e) Canone circolare e « per tonos »; f) Canone perpetuo, per fughe, violino e cembalo; 5) Fuga canonica alla quinta; 6) a) Canone enigmatico a due voci « Quaerendo invenietis »; b) Canone enigmatico a quattro voci; 7) Trio per due violini e cembalo: a) Largo, b) Allegro, c) Andante, d) Allegro; 8) Ricercare a sei voci. Esecutori: Lamberto Vitali, violino; Antonio Abeni, violino; Maria Teresa Rasp, violoncello; Bianca Del Tacca, viola da gamba e cembalo; Sir, il violoncello. Orchestra dei Maggio Musicale - 22,30: Incluso sul Mediterraneo.

LA SETTIMANA FINANZIARIA

Gli aumenti di capitale e la carenza di liquido

Il nostro collaboratore finanziario ci telefona da Milano:

La settimana si è svolta sotto la minaccia degli aumenti di capitale. In altre parole, si è posto il problema della carenza di liquido di cui soffrono le aziende e quello delle possibilità di fornirlo da parte del mercato. La cattiva accoglienza fatta alle notizie e alle voci di aumenti di capitale, dimostra che il mercato è tutt'altro che ricco di disponibilità. Esso vede mal volentieri delinearsi una fase di drenaggio alla quale non è preparato. Ciò ribalzace le informazioni che si avevano anche d'altra fonte circa la scarsa liquidità dell'attuale congiuntura economica, fenomeno che si spiega agevolmente quando si consideri la opportunità di fare delle scorte, mentre fino a giugno gli acquisti venivano limitati allo stretto indispensabile. L'aumento dei prezzi, così delle materie prime come dei beni strumentali, accentua ancora di più il disagio.

Come di solito, questa fase critica delle disponibilità monetarie, viene aggravata dalle minaccie di dirigismo, a partire dal gennaio, e dalla concorrenza che il Prestito farà ai privati investimenti nell'assorbimento del risparmio. Alla stessa stregua che negli ultimi due mesi dell'anno scorso ci fu una valanga di emissioni obbligazionarie, perchè col 31 dicembre le facilitazioni fiscali venivano a scadere, così negli ultimi due mesi dell'anno si verifica la corsa agli aumenti di capitale, perchè col gennaio prossimo occorreranno nuove autorizzazioni e perchè il terreno dovrà essere lasciato sgombro per i Buoni del Tesoro.

Il modo con cui è stato annunziato l'aumento di capitale della Montecatini ha dato origine a molte e fondate critiche. Si prevede un'assemblea piuttosto movimentata. Inoltre, anche se inevitabile, la speculazione ribassista si inserisce pesantemente in questa situazione e provoca altri guai. Purtroppo il senso della colpa non è di tutti, mentre sarebbe [illegible] opportuno che risultasse maggiormente diffuso.

Così gli errori si ripetono e si sommano senza fornire alcun utile insegnamento.

La settimana si è chiusa con la risposta premi e coi ripporti. Ritirati quasi completamente i premi, il mercato ha dovuto assorbire un notevole quantitativo di riportanto, ed ha saputo fronteggiare il suo compito con sufficiente capacità. I riporti hanno palesato posizioni lievemente più critiche rispetto al mese scorso; ma il denaro non è mancato e semmmai è aumentato di prezzo.

Le previsioni per il mese di dicembre non possono essere molto brillanti per le ragioni anzidette. Sarà già molto se si riuscirà a mantenere un certo equilibrio e a preparare il solido terreno di fondo per la campagna dei dividendi che, tradizionalmente, dovrebbe svolgersi nei primi mesi dell'anno [illegible].

e. c.

PASSATEMPI

PO	L'	ZA	SPREZ
O	TROP	DI	TE
PI	NON	MAI	STRA-
CON	NIC	RIA	VO
NE	TRA	LA	AL

Toccando ogni casella una sola volta, ma iniziando dalla maiuscola, ricavare una frase di A. Graf.

Soluzione del gruppo precedente

Risultato: «Chi dice il segreto agli altri è un traditore; chi dice il proprio non è che uno sciocco» (Voltaire).

TEMPERATURA: massima 13,1; minima 1; media 3,4; ore 8 di stamane 1; umidità 82 per cento; pressione mm. 736,6. Calma di vento. Cielo sereno. **PREVISIONI:** generalmente sereno, salvo banchi di altostrati sopra arco alpino. Visibilità buona. Venti prevalenti nord occidentali, deboli in pianura, più forti sulle cime. Temperatura media stazionaria.

UN LANCIO «A SISTEMA AMERICANO» PER UN FILM ITALIANO

DOMANI DOMENICA - ALLE ORE 10
«ANTEPRIMA GRATUITA A INVITI»
offerta dalla LUX FILM e dalla G.I.A.C. a

1000 CITTADINI

per la visione speciale del nuovo film di PIETRO GERMI

IL CAMMINO DELLA SPERANZA

con RAF VALLONE ed ELENA VARZI

Nella giornata di oggi fra le ore 11 e le 12 un'automobile della LUX FILM pubblicitariamente attrezzata, si recherà nei luoghi qui appresso indicati ove appositi incaricati distribuiranno i biglietti d'invito GRATUITI validi per l'ANTEPRIMA di domenica 19 novembre al Cinema LUX: FIAT, LANCIA, M.V., VIBERTI, SAVIGLIANO, C.E.A.T., MANIFATTURA TABACCHI, GIORNALI, AERONAUTICA, MICHELIN, SUPERGA, ecc. oltre che nei punti più importanti del centro e della periferia della città (100 inviti sono riservati agli abbonati del «Gazzettino Cinematografico» che per primi ne faranno richiesta alla casa del Cinema LUX). I 1000 possessori dei biglietti (interamente gratuiti e validi per una sola persona) avranno diritto ad assistere alla ANTEPRIMA de «IL CAMMINO DELLA SPERANZA» ed avranno la funzione di giurie popolare con il solo impegno di esprimere con un SI' o con un NO il loro autentico giudizio sul film visionato servendosi dell'apposito tallancino allegato al biglietto stesso.

Nella fosca atmosfera di un delitto...

La ricerca degli autori di un delitto a carattere indiziario, condotta con singolare intelligenza e spirito di sacrificio nella vicenda del film «Contro la legge», fa penetrare negli imperscrutabili, chiusi labirinti delle indagini poliziesche, fino a che la clamorosa scoperta di una vasta rete di delinquenti, sorta nel travagliato periodo dell'immediato dopoguerra, fa assurgere ad eroismo l'opera oscura di uomini legati fino alla morte alla loro missione di giustizia.

Di fianco a questo interessante ambiente, è presentato un altro aspetto, si può dire contingente, della vita: quello della gioventù, scettica e corrotta, delusa e stanca, che vuole uscire dal clima doloroso della guerra e che, pur in nome dell'amore, tradisce la legge e rasenta la galera. Intorno ad esso, un mondo che vive nei gradini più bassi della società umana, speculatore e sta in agguato, ma quella che è soltanto debolezza di un uomo che, sposando, vuol dare alla donna amata agiatezze mai conosciute, è umanamente vagliata dagli uomini della legge i quali trarranno l'incanto dall'abisso.

I giovani interpreti dell'angoscia amorosa sono la giovanissima, applaudita interprete di belle scene di prosa Fulvia Mammi e il noto attore del teatro e del cinema Marcello Mastroianni; Tino Buazzelli che della figura del Commissario fa una vera creazione e Paolo Panelia nelle vesti di un eroico agente che alla giustizia sacrifica la propria vita. La regia, sensibilissima e intelligente, è di Flavio Calzavara.

in
12 LO CHIAMANO PAPA'
con
MYRNA LOY
e JEANNE CRAIN
E' IL DIVERTENTE TECHNICOLOR
20th CENTURY FOX
CHE SI PROIETTA AL
Cinema LUX

SCIATORI
Le migliori marche di Sci (Allesholzer - Segelfabrik - Zenit)
Il più moderno ed elegante abbigliamento sportivo (giacche a vento - maglioni - pantaloni - calzature - ecc.).
Prezzi convenienti
Facilitazioni nei pagamenti
Commissionaria Sportiva
Corso Francia 84 - Telef. 78-338

YOGHURT
DR. DER STEPANIAN
...ma evidentemente non basta apporre il nome yoghurt o simili, ad un latte fermentato perchè questo sia dotato di così preziose virtù...
PRIMO NEL TEMPO
PRIMO NELL'EFFICACIA

ANNUNZI SANITARI

Dr. WYSS, via Po 52, 1° piano
Malattie veneree e della pelle
Orario continuato
dalle 9 alle 19 - Telef. 82-655

Dott. PASQUIZI - SPECIALISTA
MALATTIE VENEREE E PELLE
Via Cavour 2, ang. via Lagrange
Ore 9-12 e 16-20 - Festivi 9-12
Sale separate - Telefono 563-506

Ditta A. STORIA DEL «BARDOLINO» s. a. c.

"aqua vitae„

I medici medievali diedero questo nome al distillato di vino, perchè

distore di vita.

Il «Sanromano» - tipica acquavite invecchiata - è distillato dai pregiati vini di San Romano Valdarno con tradizionali apparecchi non dissimili dagli alambicchi antichi.

SANROMANO
S.A.I.D.A Padova

TECNIGRAFI COMPASSI-REGOLI
G. ALLEMANO
PREZZI DI FABBRICA

IMMINENTE al Cine TORINO

OGGI REPOSI OGGI
UNA "PRIMA„ D'ECCEZIONE

I capelli di Tecla

Si di donne orgogliose e sicure in piazza, che nel segreto della loro camera, davanti allo specchio, si fanno le boccacce, invelenendo contro la natura perciò che di imperfetto è in loro. Donne di molta bellezza (anche sopra-la-dozzina), che sospirano la Bellezza una, semplice, indivisa; donne in alcune parti più che discrete, in altre belle, in altre meravigliose, e di questa così fatta graduazione scontente e offese, rimpiangendo di non essere belle con la stessa intensità su tutta la linea, di non rifulgere a un modo dalla testa ai piedi. Ma anche donne, come intendete, di qualche levatura, cui non fa velo la sciocca vanità di molte: lucide, sincere con se stesse fino alla crudeltà, e per quel sentimento, così vivo in loro della perfezione, non digiune di spirito filosofico.

Tecla a diciott'anni era una leggiadra personcina, tra scombinata da una massa di capelli che erano la sua prima e più vera bellezza. La sua nonna paterna, che asseriva quel tesoro venirle dalla parte di lei, e ne sentiva la responsabilità e la fierezza, conservava, fra altre testimonianze, dichiarazioni scritte del medico e della levatrice che avevano ricattato la nipote, attestanti come in tutti i anni di professione non avessero mai visto una creatura tanto crinita; e per quell'appiglio il primo d'averla propriamente tirata alla luce. Con gli anni la chioma aveva così sopravanzato la crescita della fanciulla, che il collo di lei sembrava prossimo allo schianto, e il visetto smunto, le palpebre pesanti, dicevano la gravezza del carico. Nei giardini pubblici dove la conducevano a giocare, le sue lunghe e grosse trecce riprese a pendoni sulle spalle e sparse di fiocchi, erano lungamente in esercizio mani di monelli, lingue di madri e fantasie occulte di pretaneri e di sartori; a scuola, quando ne fu tempo, i compagni ci polivano le penne e lei chiamavano Berenice. Fu allora, sui banchi del ginnasio, ch'ella cominciò a risentirsi contro quel dono esagerato della natura, a prendere in fastidio e quindi in odio quel troppo pesante accesso di capelli posto sulla sua persona. Quando ancora in famiglia non era trapelato niente, l'adolescente era già entrata in uno stato di furore, e allo specchio, con la bocca piena di forcine, faceva rabbiosa prova di ridurre la propotente massa.

Tra i documenti serbati dalla nonna c'era anche un minuto fotografico di Tecla undicenne, ripresa di spalle, coi capelli sciolti: una cascata ondosa e scintillante, sotto cui spuntavano un paio di tacchetti e dietro alla quale non s'indovinava nulla. Il ritratto era stato riprodotto da un settimanale illustrato di grande diffusione, ed essendovi l'indirizzo, valanghe di lettere erano giunte ai parenti della fanciulla, di chi, o chiedeva a risposo la mano di lei, o mandava pene, o palesizzava o anche proponeva sollecite: fino dall'America latina erano arrivate congratulazioni. Ripensando ora a quei cinque minuti di celebrità mondiale, Tecla avrebbe voluto scomparire; poi rifletteva che aveva ben meritato d'essere messa alla berlina: «che cosa sono i capelli o basta. Uno scherzo di natura, un numero da baraccone». Avrebbe voluto confondersi con le altre, nel gregge più grigio; sapeva che gli studenti degli altri istituti la designavano per «quella delle trecce»; vedeva gli uomini, al suo passare, guardarla sempre nello stesso punto, non curare il resto, quasi non esistesse. Non parliamo dei vecchi, che li avrebbe stroncati. E poi? Riteneva tutta la vita trasportare quel peso, rinunciare alla moda, adottare paioli invece che cappelli? Si sarebbe sposata, i figli avrebbe allattato con le trecce, come una pellirossa? Voi avete capito dove andavano a parare i suoi pensieri, ma tale sbocco faceva paura persino a lei e ci girava intorno: la stessa forbiciata avrebbe tagliato i capelli a lei e la vita alla nonna. La buona signora sovrintendeva alla loro manutenzione, e nell'impossibilità di attenderci lei stessa per anchilosi alle mani, si faceva una festa di assistere alle operazioni di sgroviglatura, spazzolatura e pettinatura eseguite ogni sera dalla nuora, mentre la paziente non muoveva un dito, leggendo romanzi mangiava cioccolatini. Festa solenne era poi quando quei capelli venivano lavati e fatti asciugare al sole dell'estate o alle stufe dell'inverno; faccenda che richiedeva una giornata e mandava a letto stroncata la povera madre; ad assistere alla quale, mentre Tecla era stata piccola e senza valore, soleva la nonna inviare le più intime delle sue amiche.

Ma ora la nipote ne schizzava tanto, così bestemmiava, tra un cioccolatino e l'altro, quel dono della provvidenza, che la vecchia, per non sentire, rimaneva istupidita nelle sue stanze, a riflettere, a piangere, a pregare. I giovani d'oggi non si devono meravigliare se tra parenti non si muore più di crepacuore come una volta: è merito loro che hanno imparato l'arte di somministrare i dolori a piccole dosi, per sforzi minimi e continui. Estremossi per forza di scandalo la nonna, Tecla si sferrò contro la madre, conducendola a quello stato di stordimento che serve alla malafede per leggerci quello che vuole. Ella non disse mai: «mi taglierò i capelli!», ripeteva bensì: «ci attaccherò un sasso, e mi trovereste in fondo al fiume». Non rispondeva la madre, presa dalla sua fatica di schiava; non rispondeva la nonna, che dalla sua camera non poteva sentire. Onde il sofisma: tacciono, dunque consentono al peggio. E lo farò far loro un ottimo affare conservandomi in vita coi capelli corti!

Nessun parrucchiere titolato volle mettere il ferro in quella bellezza viva, e fu un «candestino» che eseguì il taglio. Tecla fece precedere il suo ritorno a casa da una lettera di otto pagine alla nonna, piena di contrizione e d'entusiasmo. La nuora tremava quando entrò dalla suocera a vedere come stava: ma salvo che sembrava invecchiata di dieci anni e che nel levarsi dal prega-dio durò gran stento, aveva gli occhi asciutti e le mani ferme. Volle sapere il nome del carnefice, ne prese appunto, e non tornò mai più sull'argomento. La nipote continuò a trattare con la benignità di sempre; solo non la guardava mai in viso. Del resto Tecla non aveva tempo per case con lei, correva per la città a farsi vedere. Prendeva per complimenti tutti i «mamma mia!» che scappavano di bocca alle amiche e alle conoscenti; vedendola così stranamente mutata. Nessun uomo si voltava più a guardarla, Tecla si sentiva entrata nella normalità, schizzava dalla gioia. S'aggiornò con l'ultimissima moda, e per rifarsi del tempo perduto divenne il principale sostegno dei primi *coiffeurs* della città. Piero, Giuseppe, Armando, Bruno, questi nomi che aveva sempre in bocca, non erano di amanti, ma di parrucchieri. Li provava e li tradiva tutti, inseguendo la perfezione. L'ultimo che consigliava aveva ragione, e il giovedì ella si sentiva per sempre a un'acconciatura, di cui al sabato non erano più tracce. Era la schiavitù della libertà; e i suoi capelli s'andavano continuamente scorciando come una muta in mano a un pazzo. Allettata dalle mirifiche promesse di uno speciale trattamento elettrico, finì a cadere nelle mani di quel tal Porfirio, sedicente russo, che oggi è in galera per falso, truffa e gravi lesioni colpose, avendo coi suoi acidi e le sue macchine, bruciato i capelli fino al bulbo a quattro o cinque sventurate, che-tra per il dolore e lo *choc* andarono a rischio di morire; e nel numero fu la nostra Tecla, rimasta liscia come una zucca.

A petto della morte o della follia, la calvizie perpetua fu ritenuta dalla povera famiglia uno zuccherino; se non che quando Tecla, fuori pericolo, chiese lo specchio e si vide, una terribile ricaduta ce la ricacciò dentro sino al collo. Fu bella la nonna, anche in questo frangente, per fierezza e fermezza. Finchè la ragazza stette fra il sì e il no, non lasciò mai il suo capezzale, non toccò cibo nè letto: quando invece fu risabilita, diradò le visite sino a non farsi più vedere. Aspettava che la nipote la mangiasse a chiamare. Questo avvenne, la nonna si mostrò, Tecla le fece le braccia, scoppiò in un pianto dirotto. Stettero a lungo avvinte senza dirsi nulla. I fatti parlavano. Poi Tecla ebbe un gesto di follia, voleva strapparsi la cuffietta, rompere il cranio brullo contro il marmo del comodino. E la nonna a calmarla con quelle carezze lunghe e regolari che danno la pace. Quando la sentì quasi assopire: «Bambina mia — le disse — ti piacerebbe riavere i tuoi capelli?». «Nonna!» urlò Tecla con uno scatto a serpente. «Ti ho fatto male, eh? Ma la tua nonna non scherza, aspetta un momento». Andò, ritornò con un involto di tela, lo svolse: apparve una splendida parrucca. «Ringrazia il Signore. Fu Lui che mi mandò in traccia di quel disgraziato tosatore, da cui riebbi per poco i capelli di mia nipote. Eccoli qui, Tecla... I tuoi capelli che ritornano...». E delicatamente tenendo alta con le due mani la parrucca, aspettò a vestirne il capo della sua benefattrice, che questa mettesse gli scrilli, i lanci, le suecate, le capriole, i mossi nel guanciale e altrettali dimostrazioni di felicità scatenata.

Leo Pestelli

Linea a spirale per questo vestito da pranzo di lana nera. Dal ginocchio scendono fino a terra fitte pieghe a fisarmonica. (I. W. B.)

La principessa Fatima, ora in viaggio a Londra, sorride felice dopo che il fratello, lo Scià di Persia, le ha perdonato il matrimonio con lo studente americano Miller.

NELLA BELLA CASA DI SANT'AGATA

Un Verdi inedito

Altro che campagnuolo incorreggibile! - Con una grandiosità solenne e un'eleganza raffinata, aveva una immaginazione prodigiosa anche nel montarsi lo spettacolo della vita quotidiana

Nostro servizio particolare

BUSSETO, novembre.

Il quadro che vinora ce ne hanno fatto, ha poco di bello: una specie di villano rifatto tuttora intento a piantar cavoli e a ingollare cipolle. Sentiva persino dal fiato. La villa di S. Agata pareva il sacrario della sua rozzezza di contadino irriducibile. Così la sua immagine di lunghezza dalle mani callose veniva diffusa ai quattro venti e la strampalata leggenda diventava il luogo comune più fortunato della moderna letteratura verdiana. Vedremo più avanti di che cibo si nutrisse questo istrice inventato da una immaginazione miata, che pareva non sognare altro, quando era stanco del mestiere, che rimboccarsi le maniche e dare di piglio al badile.

Che egli amasse coltivarsi all'ruggia della vita comune, in odio alla volgarità rumorosa, è cosa vera e spiegabile. Occorre proprio essere un Verdi perchè le sollecitazioni e le noie della gente vana riescano di fastidio? Qualunque uomo, credo, che abbia da attendere ad occuparsi di sorta è insofferente di tale compagnia. A meno che non sia necessario pigliarsene per l'industria della celebrità che è un mezzo, come un altro, di produzione. Un Verdi, per esempio, regista o primo attore di cinema, non avrebbe potuto tenere quei suoi alloggiamenti. Ma Verdi non aveva bisogno che i suoi meriti venissero bombazzati e fu sempre celebre. Anche quando le sue opere non sono quali ci saremmo aspettati che fossero, c'era nel fondo una corda segreta che vibrava con un invidiabile potere di conquista.

Ora siamo andati a vederli i luoghi verdiani, fra Parma e il confine del piacentino: il casolare dove nacque, a Le Roncole; Busseto, dove cominciò a orientarsi tra i bisogni e gli affetti; S. Agata, culmine della sua esistenza. A Busseto Verdi giovinetto trova amicizia e sostegno. Il Monte di Pietà gli alargiava una borsa di studio, chè egli è povero in canna. Poi lo mettono all'organo ed egli può esercitarsi a far correre le dita sulla tastiera mentre il canonico Selletti gli insegna come si declina rosa, la rosa. Quando si presentò agli esami di ammissione al Conservatorio di Milano fu respinto. Scandalo! Nemmeno per sogno. Fu la cosa più naturale del mondo. Aveva diciannove anni ed era arretrato negli studi. Che cosa credete abbia potuto insegnargli quel Provesi che a Busseto era maestro di organo e di banda? E poi, l'esame al quale lo fecero presentare, al Conservatorio di Milano, mirava alla scelta di uno che avesse qualità per il pianoforte. E Verdi non ne aveva. Così cade anche la sciocca della incomprensione degli esaminatori

A S. Agata ho visto cose sorprendenti. Altro che rifugio del campagnuolo incorreggibile. Immaginate la ricercatezza raffinata insieme alla eleganza di una grandiosità solenne. Un parco-immenso ombreggiato da una folta vegetazione boscosa; alberi alti e frondosi lo ricoprono quasi un manto di suggestiva austerità. Nel fitto del verde cupo — è l'alto pomeriggio — un grande lago, che il cielo separa in due rami, suscita l'impressione di non so quali favolose orientali. Al di là di un piccolo cancello, una strada a perdita d'occhio mena all'albertoso territorio di Villanova, circa trenta ettari, e a quello era appartenuto al Monte di Pietà di Busseto, un'altra cinquantina d'ettari. Così Verdi mostrò la sua gratitudine alla Pia Opera che gli aveva dato il primo aiuto con un borso di studio.

Verdi aveva una immaginazione prodigiosa anche nel montarsi lo spettacolo della vita quotidiana. Perciò amava appartarsi, perchè solo nell'isolamento riusciva a trasferire il potere dell'arte nella sua esistenza di uomo. Popolava di strani sogni il suo contemplare sognato. In una specie di grotta scavata nella roccia, quasi un corridoio misterioso, s'abbandonava, forse, a visioni romantiche. Allora evadeva da tutto il presente.

La casa di S. Agata era, in principio, una piccola casa ma Verdi la mutò ed amplificò, in una continua visione di grandezza. L'interno è di una splendore abbagliante. Sontuosi tendaggi e lucidi damaschi; saloni, studio, biblioteca, sala da bigliardo, appartamento per gli ospiti, scuderia. Pare che il maestro debba apparire da un momento all'altro. C'è un palpito di vita in questa casa che lo spirito non ha abbandonato. Il letto, nella sua camera, è rimasto come egli lo aveva lasciato. Tutto, intorno, parla di lui: l'Erard a coda addossato al muro, proprio dove egli lo teneva, compagno anche del suo sonno, e specchi, oggetti, ninnoli, ricordi. Alle pareti sono le immagini di Dante, Shakespeare, Manzoni, come se fossero santi. Anche di Manzoni un piccolo bronzo che la raffigura in tutta la persona. E poi libri, libri da per tutto. Accanto al letto, in ricche rilegature, i Quartetti di Haydn, Mozart, Beethoven. Tra i libri: una Vita di Cristo, la Divina Commedia, il Wagner di Schuré. Accanto, più ampio e spaziosa una spiranta la stessa eleganza austerità, la camera della Peppina. A una parete la testa di un cane, come di persona amata. E' di Palizzi.

Nel grande salone ori, broccati, preziosi, porcellane, d'un gusto raro. Non gradiva doni perchè voleva solo quello che gli piacesse e sua doveva essere la scelta. Fu eccezione un regalo dello Czar per La Forza del Destino che andò in scena, la prima volta, in Russia, spicca, in un canto, l'Acquilotto di Gemito. Pianoforti ovunque ci fosse la spazio per metterne uno, bimpadieri magnifici, la sala da pranzo arredata con sfarzo, colme di argenterie le ampie vetrine.

Nella Biblioteca è la sala più lunga ed è qui che la stupita curiosità diventa commozione. Per dire dei libri che Verdi aveva raccolti, uno ad uno, ci vorrebbe un esame attento e particolare. Era un raccoglitore paziente, accuratissimo, appassionato. Come degli autografi per i quali andava matto. Per averne uno di Benedetto Marcello avrebbe dato chi sa che cosa. I libri sono tanti che lo sguardo, a seguirli per rintracciarne i caratteri sul dorso delle rilegature, ci si perde. Abbracciano storia, poesia, letteratura; ma vi sono anche puntate nel campo delle scienze. Qui, soprattutto, si palesa la inconsistenza del luogo comune di un Verdi contadino e primitivo. Le immaginate, il semplicetto, sprofondarsi nella lettura degli Annali d'Italia di L. A. Muratori o delle Vite di Plutarco? Scaur tuberi tra uno passatino e l'altro di l'Odissea o al Libro dei Re di Firdusi o pigliar gusto a Renan, Heine, Goethe, Carducci? E anche Machiavelli vediamo, tra i suoi libri, e quei Davanzati che, nel tradurlo, volle avanzare Tacito, per conclusione. Ma non ho nominato che i pochi sui quali ho potuto fermare lo sguardo.

La raccolta di testimonianze del Risorgimento italiano è commovente. Verdi è il grande musicista che sappiamo, ma è un italiano del '48. Anche nello tomba le sue ossa, come disse il Poeta, fremono amor di patria. Aveva una raccolta di autografi in cui c'è tutta l'anima della risorgente Italia: i grandi nomi passano come in un caleidoscopio: Leopardi, Foscolo, Pindemonte, Niccolini, Maffei, Tommaseo, Cantù, Giordani. C'è una lettera di Giuseppe Giusti oltre la quale non possiamo andare avanti. Dopo un secolo ch'è stata scritta, questa profetica lettera riesce di una impressionante attualità. E' del 1847 e dice: «Il tuo lavoro (alludeva al Macbeth) più sarà riprodotto più sarà gustato... Tu sai che la corda del dolore è quella che trova maggior risonanza, Verdi mio. La specie di dolore che occupa ora gli animi di noi italiani è il dolore di una gente che si sente bisognosa di destini migliori, è il dolore di chi è caduto e desidera rialzarsi, è il dolore di chi si pente e aspetta e vuole la sua rigenerazione».

Ci casca come un brivido e usciamo. Qualche cosa, nell'aria è pesante.

Guido Pannain

I cinque segreti del problema nutritivo

Per restar giovani e sani il biologo Hauser considera prodigiosi: il latte in polvere scremato, il lievito di birra, lo yogurt, i germogli di grano e la melassa nera

Roma, novembre.

Nel libro del biologo americano G. Hauser intitolato: *Stiate più giovani vivete più a lungo* (Casin, Roma), sono raccolte e catalogate, ad illi molti casi interpretate personalmente, notizie scientifiche, dati di laboratorio, prove sperimentali, pratiche igieniche, consigli non rigurdanti la triade suprema della speranza umana e cioè: la salute, la giovinezza, la longevità. E' quindi, questo libro, una specie di breviario che detta e raccomanda gli insegnamenti che, secondo l'autore, bisogna praticare per combattere disturbi e malattie di ogni specie, per tenere alto il tono della salute giovanile, per evitare la vecchiaia prematura, per conservare a lungo la bellezza e la freschezza corporale, e per innamorarsi della vita, per insegnare a vivere a lungo».

Molte proteine

Breviario accessibile a tutti perchè redatto in termini semplici e piani, con eleganza linguistica, con foga giovanile, con spirito ottimistico, con fede di credente e con il permanente proposito di venire incontro al prossimo per fare opera buona, in termini non prettamente scientifici, ma semplici e piani. Ma a noi interessa particolarmente per la sua nota dominante, che è il fattore alimentare. «La vostra giovinezza dipende dalla vostra dieta, la fontana della giovinezza si identifica con la giusta alimentazione, cioè con una alimentazione appropriata e bilanciata». E ha ragione, perchè l'importanza dell'alimentazione come fattore di salute, di giovinezza, di longevità è stato messo in chiaro da molte esperienze e da molti autori tra i quali eccelle Sherman, il più grande scienziato vivente della nutrizione umana. E noi, da anni, in libri, giornali, riviste, conferenze andiamo ripetendo il dogma che la vita umana è dominata soprattutto da due grandi fattori: da quello ereditario e da quello alimentare.

Secondo l'Hauser la dieta ideale per vivere a lungo sarebbe costituita contemporaneamente da una notevole quantità di proteine, ma di proteine complete, nobili; da proteine che contengono tutti gli aminoacidi indispensabili all'esistenza corporale; in una parola, dalle proteine animali (latte, uova, carne magra, pesce magro, formaggio fresco), da molte verdure verdi e gialle (carote, ecc.) e da succhi di frutta (i grandi provveditori di sali e vitamine). E fin qui l'Hauser ha il collaudo della moderna scienza ufficiale della nutrizione. (Sono d'altra parte insegnamenti già penetrati nella coscienza delle categorie umane più progredite).

L'originalità dell'Hauser comincia quando annuncia trionfalmente che il segreto del problema nutritivo è compendiato in un semplice pentalogo: è chiuso nell'essenza costitutiva di cinque alimenti che egli chiama «prodigiosi» e che sono: 1) il latte in polvere scremato; 2) il lievito di birra in polvere puro o aromatizzato; 3) lo yogurt o latte acido che tutti conoscono; 4) germogli di grano; 5) la melassa nera.

Perchè sono prodigiosi — e sono prodigiosi davvero — questi elementi? Per il latte scremato basta riflettere che in esso sono contenute le due proteine più nobili e complete: la caseina e la lattealbumina (proteine costruttrici di carne di mammifero: e l'uomo è un mammifero); e v'è contenuto il calcio (il sale che più fa difetto oggi nell'alimentazione umana); e v'è contenuto il lattosio, lo zucchero che si trova solo nel latte, tanto benemerito nelle sterilizzazioni intestinali e squisito alimento del cervello; e vi è poi contenuta in gran quantità la riboflavina, la famosa vitamina della giovinezza. Non a torto, quindi, si può concludere che nel latte scremato abbiamo un potente fattore nutritivo e protettivo. L'utilizzazione del latte scremato, dovrebbe secondo noi assurgere a problema d'importanza sociale. Oggi il latte scremato va a nutrire i porci: siamo sicuri però che una industria intelligente ed aggiornata domani saprà utilizzarlo a diretto beneficio umano: per esempio, confezionando paste alimentari, impastando le scuole invece che con acqua con il latte scremato. Si verrebbe a risolvere così un problema capitale, specie per le popolazioni meridionali, grandi consumatrici di pane ed in permanente carenza di proteine animali: senza contare che il felice connubio delle proteine latte con le proteine della semola elevarebbe, come è stato dimostrato, il valore biologico di queste ultime portandole dal 50 per cento al 75 per cento.

Vitamine casalinghe

Il secondo membro del pentalogo Hauser è il lievito di birra. Anche questo alimento ha attirato da tempo la nostra attenzione e ne abbiamo parlato in articoli precedenti sotto il titolo di «carne microbica», perchè contiene il 40 per cento di proteine di alto valore biologico con 16 aminoacidi, e poi contiene 14 elementi minerali e nientemeno che 17 vitamine, tra cui tutte quelle del complesso «B», specie la tiamina, la riboflavina, ecc. Secondo noi il lievito di birra acquisterebbe maggiori virtù nutritive potendolo rinforzare mediante il trattamento della irradiazione.

Il terzo elemento prodigioso sarebbe lo yogurt, l'elemento preferito dalle popolazioni in cui si reclutano più longevi: esso ha valore perchè la proteina del latte sono rese più digeribili dall'azione dei microbi contenuti nello yogurt e perchè i bacilli lattici, necessari per la confezione dello yogurt, tengono in scacco nell'intestino i germi patogeni della putrefazione.

Il quarto alimento prodigioso sono i germogli di grano, che noi abbiamo già valorizzato sotto il titolo di «vitamine a buon mercato», «vitamine casalinghe»; ed infatti in un chicco di grano che si sveglia e germina, tutte le vitamine contenute vengono ad aumentare, toccate dalla bacchetta magica della germinazione: soprattutto quelle del complesso «B» (la tiamina aumenta del 50 per cento; l'acido pantotenico, dell'80 per cento; la piridossina, la biotina e l'acido nicotinico, del 100 per cento; l'acido folico, del 300 per cento; la riboflavina, supera il 500 per cento). Per l'acido ascorbico al massimo poi ad una vera creazione, così forte è l'aumento. E anche le vitamine contenute nel seme di grano, le famose vitamine E, difa, beta, gamma, ed il metocoferolo, comunque dalla germinazione, vengono ad aumentare. Questo per le vitamine; ma poi in un chicco di grano che germina ci sono le proteine embrionali che si svegliano e che hanno un alto valore biologico perchè embrionali. In omaggio a questo speciale stato biologico, il seme germinato acquista prerogative che non aveva.

Il quinto alimento prodigioso sarebbe la melassa, quella specie di zucchero grezzo, residuo degli zuccherifici, che oggi viene adoperato per la confezione di alcuni mangimi animali e per ricavarne alcool a mezzo distillazione. Orbene, effettivamente la melassa, specie quella ricavata dalla canna da zucchero, è un'eccellente fonte di certe vitamine del gruppo B ma specialmente di calcio, di ferro e di altri minerali.

Anche le verdure

A questi cinque elementi prodigiosi che forniscono principalmente le proteine essenziali, tutte le vitamine del complesso B, il calcio ed il ferro, bisogna aggiungere quegli alimenti capaci di fornire la vitamina A e la vitamina C; e cioè le verdure verdi e gialle e le frutta.

In questo consiste il breviario alimentare consigliato da Hauser; e, seguendo quello breviario, secondo Hauser, si viene incontro a tutto: a sostenere la forza del cuore (specie con la tiamina ed il tocoferolo); a combattere l'arteriosclerosi che sarebbe di origine alimentare (dovuta a deficienza di tre vitamine); ad irrobustire l'organismo mediante una dieta ricca di aminoacidi essenziali che aumentano enormemente la produzione degli anticorpi; ad alleviare la stanchezza, con la tiamina, produttrice dell'energia, e con gli aminoacidi, che fabbricano gli enzimi necessari alla sua produzione; a conciliare il sonno mercè dei barbiturici mediante l'azione combinata del calcio, della vitamina C e della vitamina B-6, uno dei membri meno noti della celebre famiglia, che ha un forte potere sedativo e che si trova nella melassa.

La dieta, secondo Hauser — e fino ad un certo punto ha ragione — influisce su tutto: sulla vista, sull'udito, sulla dentatura, sul grigiore dei capelli (l'acido pantotenico, l'acido folico, l'acido paraminobenzoico sono ritenuti adatti a ridare colore ai capelli grigi), perfino sulle rughe, sulle grinze... Tanto da poter egli affermare: «Mangiate razionalmente e diventerete belli!».

***

La cantante della radio Eva Mae Kenna posa per una foto da esporre alla Mostra dei fotografi a New York

BRILLANTI ARRINGHE ALLA PRETURA DI MENAGGIO

Proclamata innocente la signora in "due pezzi,,

Lecco, sabato sera.

L'aula della Pretura di Menaggio era ieri mattina stabilmente affollata: avvocati e personalità del Foro milanese e comasco, un numero incredibile di giornalisti, albergatori, l'inviato della R.A.I., villeggianti curiosi e — ciò che ha fatto irruzione il Pretore — perfino alcuni fotografi venuti appositamente da fuori. Tutto questo per la discussione del processo a carico della signora Anny Stein di Milano, la quale — come abbiamo pubblicato — aveva fatto opposizione al decreto di ammenda di L. 2000 emanato dal Pretore di Menaggio a seguito del verbale di un carabiniere che il 25 giugno scorso, al Lido Pineta di Bellagio, aveva ritenuto che il costume a «due pezzi» indossato dalla signora fosse troppo succinto.

Processo piuttosto scabroso e promettente, questione di costume, come ha voluto argutamente definirlo l'avv. Luzzani, che con l'avv. Gelpi difendeva la signora Stein. Questione sopratutto insolita perchè, come già osservano chi è colpito da queste contravvenzioni preferisce pagare subito, ed evitare noie con la giustizia, anche se in cuor suo sente di avere ragione. Il fatto che la signora Stein avesse invece preferito affrontare un pubblico dibattimento piuttosto di pagare, prometteva, nella fantasia degli accorsi, sorprese e sviluppi impensati.

L'imputata è una signora bella, elegante e distinta, ma assai riservata e non certo disposta a fare della pubblicità sui propri casi. Questo le ha fatto subito capire ed ha valso a «smontare» un po' la curiosità leggermente scandalistica, che circondava il dibattito.

Ascoltata la deposizione della signora e quella del carabiniere che stese il verbale, il Pretore redova le parole all'avv. Luzzani, che imposta subito la sua difesa su un concetto di contingenza, perchè infatti, ai tempi tristi costringessero per caso l'umanità a circolare nel costume... in uso del Paradiso terrestre, nessuno penserebbe ad applicare quell'articolo del Codice penale di cui al verbale famoso.

Produceva poi il difensore e il costume incriminato e riviste piene di fotografie di bagnanti non certo più vestite di quanto fosse la signora Stein a Bellagio e alcune fotografie che la mostrano ai bagni in compagnia dei suoi due figli e con lo stesso costume, che non risulta affatto offensivo per la decenza. Questione di fatto più che di diritto, asseriva l'avv. Luzzani, perchè non siamo più ai tempo in cui si andava ai bagni coi mutandoni fino alle caviglie e perchè imbastire oggi certe questioni, mentre urgono problemi politici e sociali ben più importanti, è come discutere sul sesso degli angeli.

Chiusasi la brillante arringa dell'avv. Luzzani, il Pretore pronunciava la sentenza con la quale la signora Stein veniva assolta con formula piena, «perchè il fatto non costituisce reato».

Nuove norme valutarie per chi si reca in Svizzera

Roma, sabato sera.

Con il primo novembre le persone domiciliate o residenti in Italia che si recano in Svizzera per qualsiasi motivo hanno diritto ad acquistare presso le banche autorizzate, senza domande speciali, ed a portare seco, senza speciale autorizzazione, per persona e per anno un valore di franchi svizzeri 500, ciò in più dei biglietti di banca italiani ammessi alla libera esportazione. Per le richieste superiori agli 500 franchi le banche dovranno richiedere preventivo benestare all'Ufficio cambi.

DOMENICA, 19 NOVEMBRE

Gli astri. — La Luna entra in Ariete col trigono del Sole e di Venere. Saturno però disturba con una opposizione alla Luna.

Relazioni. — Florimento sentimentale. Amicizie nuove e appuntamenti felici. Nel cuore della giornata o veloce sospetto turberà la sera, ma gioia conciliativa.

Affari. — Brillanti successi in tutto. E' la giornata delle salomi.

Sport e viaggi. — Allegria, gite, gare triciclati.

Salute. — Energia e buonumore. Lieve disturbo epatico per abuso di vitto.

Imprevisti. — Colpo di testa che spalanca la porta alla fortuna.

LUNEDI' 20 NOVEMBRE

Gli astri. — Mercurio sesto in trigono alla Luna; Venere quadra Giove e Marte la Luna che a sua volta quadra Urano.

Relazioni. — Apparente accordo che sfocia in infelicità. Malinteso da chiarire.

Affari. — Offerte trovate, ma non facili da realizzare per l'ostacolo di due personalità. Insistete e otterrete.

Salute. — Disturbi del fegato. Ripresa normale nel pomeriggio per abbondante assimilazione energetica.

Imprevisti. — Ritardo seguito da conferma. Giornata fatta di improvvisata.

T. Palamidessi

Teatri e ritrovi di domani

Carignano 21 «Madama Butterfly» Alfieri 16.30-21 Comp. Riv. Dapporto in «Rosa» di M. Galdieri. Torino Esposizioni Valentino 17.15 21.15: «Aqua Parade» B. Crabbe.

Club Magenta 11: danze ore 16 e 21 nel gran salone. Nirvana Danze 16-21 Or. Silvestro

CINEMATOGRAFI

Ambrosio: «Il cielo sull'uomo ombra» William Powell, Mirna Loy Astori: «Musica per i tuoi sogni», tecnic., Doris Day, Jack Carson. Borsari: «Tulsa terra di fuoco», super tecn., E. Harward, R. Preston Doria: «Tutti gli uomini del re» Broderick Crawford, J. Dru. Lux: «Buddi» le chiamano papà Jeanne Crain, C. Webb, M. Lay. Metro-Cristallo: Esther Williams nel tecn. «Su un'isola con te», Ricardo Montalban, Peter Lawford (vers.) 20.0-22.0. Matt. 16.30 e L. 135 Reposi: «Cuore solitario» Ronald Reagan, Patricia Neal V. B. Torino «Manone» C. Aubry, S. Reginal. Edis. Interp. Ital. Ap. 10. Vittoria: «Vita da cani» con Alda Fabrizi, Gina Lollobrigida.

Alessandra: «I cadetti di Guascogna» G. Tognazzi, C. Campanini. Alpi: «Non si può continuare ad uccidere», tecnic. Glenn Ford. Arlston: «Il nemico ci ascolta». Crisk e Crock. Platea L. 170.

Augustus: «... e la vita continua», Claudette Colbert, K. Hayakawa. Capitol: «I cadetti di Guascogna». Ugo Tognazzi, Carlo Campanini. Farni: «I cadetti di Guascogna». Ugo Tognazzi, Carlo Campanini. Hollywood: «Bandiera stellata ancora». Errol Flynn, A. Sheridan. Ideali: «Al Jolson», tecnic. Larry Parks e Varietà 15.15 e 21.15

Massimo: «La partatrice di pane» Vivi Gioi, C. Ninchi. Locale riscald. Nazionale: «Bandiera stellata ancora». Errol Flynn, A. Sheridan. Principe: «Bandiera stellata ancora». E. Flynn, A. Sheridan. U. 22 Statuto: «La partatrice di pane»

Astri: «Il sepolcro indiano». A. 10 C.G.R.: «Mulino del Po». Ap. 15 Mignon Peggiori anni nostra vita Cosmo. Riviste Peppino Gabbardi. Olimpia: Magdal tecn. R. O'Hara Pax: «Sherlock», tecn., L. 135 P. Nuova Dogo Re: Wayne A. 10 Regina: Maja sirena delle Hawai, colori. B. Crabb e Varietà. Romano: «Strega rossa» J. Wayne e Rivista Ferrero 16.15 e 21.15. S. Felice Totò cerca moglie Ap. 15

Esperia: Il ladri J. Gerna Imperiale: Davernante rubacuori V. Italiano: «Il vedovo allegro». Vittoria: Valzer dell'Imperatore, tecn., Bing Crosby, J. Fontaine.

Ellisse: «Smith il bluffatore» in tecnicolor, con Alan Ladd. Fregoli: «Ragazze perdute» con Jean Kent e Grande Varietà. S. Paolo Falco del Nord, E. Foade

Corallo, 20.521: Mara di Malapaga J. Gabin, I. Miranda. Loc. riscald. Eridano: «Ambra», technicolor, Linda Darnell, Cornel Wilde. Gropa: «L'ora, il luogo e la ragazza» tecn., Dennis Morgan. Radium: Gentiluomo mia non troppo Grande Riv. Berti-Ciabotto. Ap. 15 V. Venetri: «Cielo di fuoco», Peck

Astra: Danubio rosso, W. Pidgeon Esercisi: «Capitan Demonio». Var. Escelsiori: «I fuori legge». Odeon: «Il Virginiano», tecnic.

Adua: Ritorno vigilanti, tecn. V. Azzurri: «Duello al sole», tecn. Gregory Peck, Locale riscaldato. Erebus: Avventure Don Giovanni Fortina: «I fuori legge». Orione (Barca) «Figlio di d'Artagnan», con Carlo Ninchi. Palermo: «Quando le armi» Giuditta Cotbert, P. Goddard, Luis. R. Parco: all'uccelaio tecn. Peck Sociale: Richiamo d'ottobre, tecn.

Gabbrie: «Vendicatore di Jess il bandito», technicolor. Octosso: I fuorilegge, Gassmann. Italia Scandalo internaz. Riv. 23 Moderno: «Anni difficili» Cicolli Piemonte: Bentonna, Van Johnson S. Carlo Parte meravigliosa Cooper Spazio «Fratino» tecn. Hayworth

Alba: «Furia dei tropici», V. Lake Apollo: «Corda di sabbia». Edera: «Tolè cerca moglie». Lucento: Incendio Chicago. Power Lutrario (Rita Hurst: «Amore selvaggio» tecn. R. Scott. Lor. riv.

3° Programma RADIO ING. CAVICCHIOLI Via PIETRO MICCA 5 IMCA-TELEFUNKEN SIEMENS-PHONOLA-PHILCO MARELLI-PHILIPS ALLOCCHIO BACCHINI EMERSON, ECC. ANCHE A RATE

PILLOLE DI S. FOSCA

Nel mondo del cinema

DOCUMENTARI e film-elzeviri

Il cinema documentario e culturale è in pieno rigoglio, e sarebbe bene, come da molte parti si chiede, che la critica cominciasse a interessarsene. In Gran Bretagna il movimento documentaristico, che fa capo a John Grierson, è progredito di pari passo, sullo schermo e nella letteratura specializzata; dove in Italia, che è tra i Paesi che più e meglio producono in questo campo, all'eccellenza dei risultati raggiunti è mancato il conforto e lo stimolo di una critica fiancheggiatrice; tanto che nomi di ottimi documentaristi, quali Pagnotti, Omegna, Emmer e Antonioni e molti altri, sono stati prima onorati all'estero che in patria.

Il cortometraggio culturale e artistico ha in Italia una luminosa tradizione, come anche ricorda, in un articolo che rievoca i fasti della vecchia Cines, oggi rinata, Emilio Cecchi; Blasetti, Di Cocco, Poggioli, Perilli, Barbaro scrissero pagine di cinema minore che ancora oggi si ricordano; tanto più meritevoli che il gusto del documentario era assai meno diffuso di oggi, e che i distributori non gli facevano buon viso. A questa vera documentaria si allaccia, per il suo fondo descrittivo, quel l'Acciaio di Ruttmann a cui Pirandello fornì il soggetto e Malipiero la musica; girato in gran parte nelle acciaierie di Terni.

Dopo la guerra il documentario ha ripreso dappertutto il suo cammino, segnato di congressi, di rassegne, di festival, e facente capo alla rinascita di un Centro nazionale del cinema educativo e culturale, con sede a Roma e diramazioni in tutto il mondo. Quanto al pubblico, la sua disposizione verso il documentario è migliorata di quanto è migliorato il prodotto, e concentrato tutto il suo fastidio, come è giusto, sugli scampoli pubblicitari, riserva a quello la stessa attenzione che al film vero e proprio. Non ha pregiudizi di contenuto, l'autore può correre il campo che crede: l'arte, la natura, la scienza. Specie nel ritrarre i capolavori dell'arte architettonica e figurativa, i documentari di oggi ottengono risultati sorprendenti, ed è da augurarsi che, in attesa del colore, qui più che altrove si perseveri, con incommensurabili effetti sulla cultura del pubblico. Il cinema può davvero rivelare l'Italia agli italiani, e oseremmo dire Roma ai romani, Firenze ai fiorentini e via dicendo. Al cresciuto favore dei documentari conferiscono non poco i quasi sempre ottimi commenti che li accompagnano.

Ma con tutto ciò i cortometraggi non hanno vita sempre facile, e sotto il rispetto commerciale soffrono ancora d'un complesso di inferiorità, e se preferite, di «cenerentolismo». Le previdenze stabilite in loro favore (il cosidetto «tre per cento») congiunte alla facoltà di accompagnare a ogni film spettacolare un documentario, hanno sino a ieri scatenato cupidigie, favorito sotterfugi e furberie, col risultato che il documentario più a buon mercato veniva a essere il più ricercato dai produttori e distributori di film spettacolari; che i produttori dei documentari di non altro si preoccupavano che di ridurne i costi, e che l'esercente riguardava il documentario come un intruso a sempre che poteva lo levava dal programma. Oggi una più attenta sorveglianza fiscale ha migliorato di molto questo stato di cose, e si ristabilisce documentario sta ritrovando la sua dignità.

Anzi sta per acquistare un prezioso alleato: il cortometraggio a soggetto. Ne dà notizia Gian Gaspare Napolitano su *L'Europeo*. Il giovane regista Chione, figlio del direttore d'orchestra, lavora in questi giorni a Roma per portare sullo schermo la «terza pagina», cioè a dire per realizzare degli «elzeviri» cinematografici, film di cinque minuti, che siano bozzetti, appunti, divagazioni rapide. Al suo invito ha risposto Moravia, che ha personalmente diretto un cortometraggio ricavato a sceneggiato dal suo breve racconto «Un colpo di sole», Orson Welles, Carlo Levi, Guttuso, De Sica, Luchino Visconti e Lattuada, che prepara «Gli italiani guardano» un cortometraggio dove è risolta, visivamente, «l'osservazione che gli occhi degli italiani sono i più vivi e curiosi del mondo». L'elzeviro di Luchino Visconti sarà invece un'inchiesta sul quartiere della Garbatella, uno dei più squallidi e abbandonati della periferia di Roma. E quello di De Sica ci racconterà come i personaggi di «Ladri di biciclette» hanno preso corpo e figura nella sua fantasia. Cinema in pillole, da ritrarsi in bocca dopo tanti polpettoni...

l. p.

* E' terminato il film prodotto in Spagna da Cesare Gonzales, e interpretato da Maria Felix, Fernando Granzi e Vittorio Gassmann, intitolato *La corona nera*.

* In seguito al successo di *Movie Crazy*, un film del '32 recentemente poco tempo fa sugli schermi americani, Harold Lloyd diffonderà un altro dei suoi più celebri film del periodo muto: «The Freshman» (1925), che in Italia avrà il titolo: «Viva lo sport!».

* Un film sulla Resistenza in Liguria sarà realizzato al principio dell'anno prossimo con l'originale formula produttiva di una collaborazione fra la gente del cinema e il pubblico spettatore. Una sottoscrizione popolare finanzierà il film il cui titolo provvisorio è «Achtung! Banditi!» e che sarà diretto da Carlo Lizzani, e interpretato da Carla Del Poggio, Andrea Checchi e Massimo Girotti. L'idea del finanziamento diretto da parte del pubblico è stata suggerita da un operaio e sostenuta da Luchino Visconti.

* Renato Rascel sarà il protagonista di un film tratto da un soggetto di Cesare Zavattini, intitolato: *Buongiorno Elefante*, prodotto da Attilio Riccio, in compartecipazione coll'E.N.I.C. e diretto da Gianni Franciolini. Dallo stesso inesauribile Zavattini è annunciato il soggetto di *Stazione Termini*, di cui non si conosce ancora il regista, e che farà avrà come interpreti Gerard Philipe e Linda Darnell.

* Si è iniziata da qualche settimana la lavorazione di *Strano appuntamento*, tratto dalla applaudita commedia: «La torre sul pollaio», di Vittorio Calvino, premio Saint-Vincent 1948. Curatane la sceneggiatura dall'autore insieme con Antón Giulio Majano e il regista Hamza, il film è interpretato da Umberto Spadaro, Ferrari, Gianna Maria Canale e Clelia Matania.

Giulietta Masina è una delle interpreti del film «Persiane chiuse» che si gira attualmente a Torino.

Vicenda giudiziaria di un'associazione calcistica

Cambiali e debiti per salvare l'«Asti»

Stamane presentato ricorso in Corte d'Appello: l'ex vice-presidente chiede di essere risarcito dei danni dagli altri dirigenti

Alla Prima Sezione civile della nostra Corte d'Appello è stato presentato stamane un esposto sulle infelici vicende della Associazione Calcio di Asti che nel 1948, dopo un effimero periodo di fulgore, si trovò asfissiata da debiti e prossima quasi all'autosoppressione. Il grande problema era quello dei denari necessari per sostenere le spese di acquisto dei giocatori. Per sopperire alle necessità più gravi i dirigenti della squadra si rivolsero alla Banca Popolare di Novara chiedendo un prestito di 1 milione e 500 mila lire. L'Istituto di credito concesse la sovvenzione mediante lo sconto di una cambiale avallata da tre persone solvibili, il sig. Michele Platone e il sig. Secondo Ercole rispettivamente presidente e vicepresidente della Società. Questi acconsentirono ad apporre la loro firma sull'effetto cambiario a condizione che la Associazione concedesse loro il privilegio sulle sue attività (provento delle indennità e compenso per la vendita dei giocatori). La loro richiesta fu accolta e il prestito venne ottenuto.

Venuta però a scadenza la cambiale, gli avallanti pretesero una maggiore precisazione circa la graduazione dei privilegi loro concessi in rapporto agli altri creditori della Società calcistica. Si tennero nuove riunioni e le gazzarre furono divise in gruppi. Nel primo figuravano passività per complessivi 8.500.000 di lire fra cui erano elencate la cambiale garantita dal Platone e dall'Ercole, un'altra cambiale di 400 mila lire, garantita dal Pietro Tosetti, Giuseppe Monfelia, Oreste Lacotti e Michele Platone e un terzo effetto di 500 mila lire garantito dal solo Ercole. Si stabilì che questi debiti fossero estinti con precedenza assoluta dai primi proventi che si fossero incassati.

Soddisfatti di questi accordi il sig. Ercole si adattò a firmare le cambiali di rinnovo. In seguito però — si precisa nell'esposto dell'interessato — il testo della cambiale venne alterato dal sig. Platone il quale non l'uso della scolorina fece apparire l'effetto come una cambiale emessa da Secondo Ercole a favore di Michele Platone e da quest'ultimo girata alla Banca Popolare di Novara. Il Platone venne quindi citato in Tribunale dall'Ercole il quale chiese il sequestro giudiziario della cambiale contestata, dei verbali del consiglio di Amministrazione della Società calcistica Astigiana e del testo della convenzione stipulata poco prima. Il Presidente del Tribunale di Asti, con decreto 28 gennaio 1950 autorizzava il sequestro. Il Platone, costituitosi in giudizio, affermò che l'alterazione della cambiale aveva avuto un carattere puramente formale allo scopo di meglio consentire lo sconto senza modificazione dei rapporti tra i firmatari. La variazione sarebbe stata approvata dallo stesso Ercole.

Condotta a termine la laboriosa istruttoria, il 27 giugno scorso, il Tribunale di Asti, revocò il sequestro giudiziario, respinse le richieste del vice presidente dell'«Asti», Secondo Ercole e lo condannò a tutte le spese per un totale di 103 mila lire. Contro tale decisione l'Ercole è ricorso stamane in appello col patrocinio degli avvocati Ettore Gatteschi e G. Della Valle. Egli chiede la condanna del Platone e dell'Associazione calcio al pagamento di 300 mila lire e il risarcimento dei danni. La sentenza sarà pronunciata fra qualche settimana.

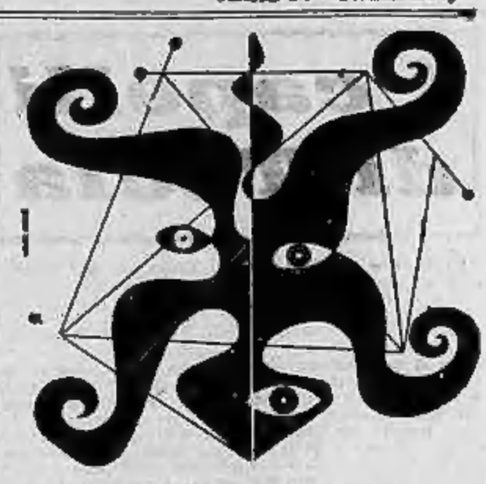

la radio italiana

invita **tutti** i vecchi e nuovi abbonati a partecipare a

radioinvito 1951

rispondete al questionario abbinato al sorteggio dei premi

leggete la rivista **radioinvito 1951** sul **radiocorriere**

rispondete

radio italiana RAI

I lettori ci scrivono
E noi rispondiamo

10 Santi protettori in una volta

Una lettrice ci scrive da San Remo: «Ma a quale giorno e a quale dei due S. Antonio cattolici nel calendario il mio nome è dedicato? Antonio Gil».

Effettivamente non soltanto due sono i S. Antonio del calendario: S. Antonio abate o del deserto effigiato accanto a un maiale ch'ebbe compagne e su questa scena nulla da obiettare. Meglio questo maltrattato animale che certi cani ringhiosi. E' il protettore del fuoco epperciò lo festeggiano i pompieri il 17 gennaio. Una volta in questo giorno davanti alla chiesa dell'Annunziata in fondo a via Po era una processione di animali da traino e da lavoro per la benedizione che quel parroco impartiva sulla via a vermi e a bestie. Non so con quale risultato. Ora la cosa è molto scaduta. Questo S. Antonio, di razza contadina, morì a 103 anni, di cui 89 passati in un deserto. Dal che si deduce che la lontananza dall'umano consorzio alla lunga giova. Il rifiuto del contadino illetterato Antonio dal mondo ispirò il movimento monastico dei secoli seguenti. Fu iniziato con l'idea negativa della rinuncia e crebbe fino a diventare l'elemento creatore della futura vita culturale europea.

C'è poi il 13 giugno, S. Antonio da Padova (ma era di Lisbona) il Santo dei poveretti, dell'Ordine dei Francescani. Allorchè il feroce Ezzelino detto il figlio del demonio ebbe fatto trucidare 11 mila cittadini in Padova, Antonio andò a trovarlo a Verona rimproverandogli con tanto coraggio che quel mostro tremante e con la corda al collo gli si gettò ai piedi perchè gli implorasse da Dio il perdono. Io vedi avremmo profittato di quella corda per stringergliela, ma Antonio fu un santo.

La nostra lettrice e tutti gli Antonio e Antonietta che ci leggono sappiano che ci sono dieci santi di questo nome venerati dalla Chiesa. Uno che si commemorava a Sorrento il 14 febbraio, un altro in Roma il 26 aprile, uno vescovo il 10 maggio a Firenze, e gli altri, per farla breve, a Roma il 29 luglio, pure a Roma il 22 agosto, il 2 settembre a Parigi (Francia), il 3 settembre a Capua, il 30 settembre a Piacenza e il decimo vescovo, a Milano il 31 ottobre. Dieci santi non una bella proteiforme.

m.

Il fenomeno di Fleming

Ci chiede il signor Candido B., da Tortona,

«in che consista il cosidetto fenomeno di Fleming».

Bisogna appena ricordare che Sir Alexander Fleming ha scoperto in laboratorio la caratteristica azione antibatterica della penicillina in conseguenza di una casuale osservazione. Una piastra di coltura di un germe, lo stafilococco aureo, era stata inavvertitamente inquinata da una muffa e precisamente dal penicillium notatum.

Ora naturalmente mandò a monte un esperimento in corso, ma fece riflettere Fleming sul fatto che nell'immediate vicinanze di quella muffa verde non era cresciuto lo stafilococco.

La muffa aveva svolto evidentemente un'azione inibitrice sullo sviluppo di quei germe. Tale comportamento della penicillina fu detto appunto fenomeno di Fleming; esso ha servito successivamente per determinare proprio il grado di potenza delle varie concentrazioni della penicillina. Messa una soluzione di essa appropriatamente al centro di una piastra su cui sia stato inseminato il germe «standard», se ne deduce l'attività — e se ne titola quindi il grado — a seconda della lunghezza del diametro del cerchio in cui il germe non riesce più a svilupparsi.

Prime escursioni sulle Alpi

Il lettore Luigi Cuberto di Torino ci scrive:

«Ho letto di recente sui giornali il racconto delle imprese alpinistiche compiute da Ghiglione e Giraudo nel Perù. Ma vorrei sapere a proprio riguardo se per fare delle «prime ascensioni» andare in America? Nella nostra Alpi non ci sono più punte «odore» da scalare?».

Effettivamente è un po' così. Per trovare delle cime inviolate, per compiere delle «prime ascensioni», bisogna andare ora lontano dall'Italia, in America o in Asia, dove le punte «nuove» non mancano. L'arco alpino armai è stato esplorato e visitato in ogni recesso, tutti i più grandi «problemi alpinistici» delle nostre montagne sono stati risolti da tempo. Non è che non manchino anche da noi, in via assoluto, le cime vergini, ma si tratta generalmente di mete di assai importanza alpinistica e tecnica. Talvolta invece ancora, per chi sogni emozioni sulle cime nuove, le «varianti» alle prime escursioni, che possono essere più o meno numerose secondo la natura della montagna... e la buona volontà e l'abilità dello scalatore. Le ultime grandi «prime ascensioni» compiute sulle Alpi sono state quelle alla parete nord delle Grandes Jorasses (1934), alla stessa Grande Jorasses per lo spigolo della Walker (1938) e alla Punta dell'Eiger per la parete nord (1938).

«Bicerinopoli»

Scrivendoci da Vercelli, il lettore Giuseppe L. vuol sapere

«Qual'è quella città che viene chiamata «Bicerinopoli».

Sarebbe, che diamine, come mai i torinesi si rivolgessero ad un vercellese per sapere quale la città chiamata «Bicerinopoli». «Bicerinopoli» non è altro che Torino, così chiamata dall'antica tradizione dei suoi abitanti di sorbirsi il «bicerin», cosa Vercelli è chiamata «Biellonapoli» per le sue classiche paste dette «biellesi». Ma bieli, il «bicerin» non era, come si può pensare, il bicchierino di grappa, chiesto invece «al dè fer»; era invece una meritevole e nutriente bevanda composta da caffè, latte e cioccolata, particolarmente in voga fino ai tempi della prima guerra mondiale. Poi è stata abbandonata, insieme a tante altre cose di quel tempo; tuttavia si sono ancora vecchi caffè torinesi, di quelli con specchi appannati alle pareti e i divani di velluto rosso, in grado di rimettere lo stomaco a posto a chiunque con un dollaro «bicerin».

■■

Una parola piemontese

Il signor Salvatore De G., commerciante, ci domanda:

donde viene la locuzione piemontese «togo» usata in luogo della parola «eleganza».

La strana espressione «togo» non significa propriamente «eleganza» ma più genericamente «bello, in gamba», cosa viene usata non nel dialetto ma nel gergo torinese ed anche milanese, ed ha un'origine storica. Risale nientemeno che alla fama creatasi fulmineamente, al principio del secolo, attorno all'ammiraglio giapponese Heihachiro Togo. Durante la guerra russo-giapponese, il 27 maggio 1905, Togo, vinse la battaglia di Tsushima, distruggendo quasi completamente la flotta russa, comandata dall'ammiraglio Rodestvensky, che per giungere alla sconfitta era partita dal Baltico, aveva eseguito il periplo dell'Africa, attraversando l'oceano Indiano e risalito l'oceano Pacifico. Il fatto fu tanto clamoroso che Togo divenne sinonimo di qualcosa di «molto in gamba», ed ora, vanità della gloria umana, l'appellativo di «togo» può essere dato sia a una bella ragazza che ad un piatto ben cucinato.

Aida Mangini e Carlo Dapporto che con la sua Compagnia continua gli spettacoli al teatro Alfieri.

La clorofilla e l'alito

La lettrice Annamaria Feluccl di Torino, domanda:

«E' vero che la clorofilla, opportunamente usata, serve a rinfrescare l'alito e ad eliminare ogni cattivo odore? E' possibile che essa sostituisca i comuni dentifrici?».

Premettiamo che botanicamente, i diospiri appartengono alla famiglia delle Ebanacee. Alcuni interessano per il legno utile, altri per il frutto delizioso. Tutti comunque sono ornamentali. In Italia — paese non tropicale o nemmeno sub-tropicale — non hanno dimora di cittadinanza i primi, noti nel mondo perchè ad essi risale la parternità del legno di ebano (di Ceylon, di Bombay, del Madagascar, del Coromandel) del Black persimmon o «chapote» degli americani.

Vanno peraltro sotto il nome di diospiri o loti o kaki le piante appartenenti al Diospyros Kaki, di origine giapponese, i cui frutti «sono a giudizio antico i più dolci di tutti». La loro commestibilità migliore e maggiore in raggiungono nel pieno avviziamento — essi come le nespole germaniche e le sorbe — e il poco viene normalmente cruditi con alcune gocce di liquore o di cognac, che ne attenuano l'acerbo sapore.

■■

Curiosità sui «kaki»

Il lettore A. C., di Saluzzo, vuol sapere:

«Tutti i diospiri sono coltivabili da noi e danno tutti frutti mangerecci?».

Prematuriamo che botanicamente, i diospiri appartengono alla famiglia delle Ebanacee. Alcuni interessano per il legno utile, altri per il frutto delizioso. Tutti comunque sono ornamentali. In Italia — paese non tropicale o nemmeno sub-tropicale — non hanno dimora di cittadinanza i primi, noti nel mondo perchè ad essi risale la parternità del legno di ebano (di Ceylon, di Bombay, del Madagascar, del Coromandel) del Black persimmon o «chapote» degli americani.

Vanno peraltro sotto il nome di diospiri o loti o kaki le piante appartenenti al Diospyros Kaki, di origine giapponese, i cui frutti «sono a giudizio antico i più dolci di tutti». La loro commestibilità migliore e maggiore in raggiungono nel pieno avviziamento — essi come le nespole germaniche e le sorbe — e il poco viene normalmente cruditi con alcune gocce di liquore o di cognac, che ne attenuano l'acerbo sapore.

■■

Nascita del motoscooter

Un giovanotto B. P. di Novara ci chiede:

«se è vero che anche nella ricca America, dove gli operai si recano al lavoro in automobile, vengano costruiti e messi in vendita motoscooters e bicicletta a motore».

Certamente. Anzi la produzione in serie su scala industriale è iniziata qualche anno prima di quella europea. Qui da noi i fabbricanti di motoscooters hanno impostato la loro attività prendendo lo spunto dalla situazione creata dalla guerra.

Negli Stati Uniti invece l'idea è stata suggerita per caso da un ragazzo di una industria del Nebraska. I sorveglianti di un deposito di rottami della Chadron Motor di Lincoln (Nebraska) un giorno del 1943 scoprirono un ragazzo che si era introdotto clandestinamente nel magazzino e che stava rovistando fra i rottami.

Fermato dichiarò che voleva procurarsi alcune parti del motorino di una vecchia bicicletta che dovevano servirgli per motorizzare la bicicletta.

Lidea piacque ai tecnici della Chadronm Motor che invece di demolirlo provarono a farlo altrettanto. Il successo non portò la previsioni. In pochi anni la piccola azienda si è trasformata in un grande complesso industriale che ha radicalmente mutato i suoi temi di produzione e che oggi costruisce circa 10 mila motoscooters all'anno.

La clorofilla e l'alito

La lettrice Annamaria Feluccl di Torino, domanda:

«E' vero che la clorofilla, opportunamente usata, serve a rinfrescare l'alito e ad eliminare ogni cattivo odore? E' possibile che essa sostituisca i comuni dentifrici?».

Premettiamo che botanicamente, i diospiri appartengono alla famiglia delle Ebanacee. Alcuni interessano per il legno utile, altri per il frutto delizioso. Tutti comunque sono ornamentali. In Italia — paese non tropicale o nemmeno sub-tropicale — non hanno dimora di cittadinanza i primi, noti nel mondo perchè ad essi risale la parternità del legno di ebano (di Ceylon, di Bombay, del Madagascar, del Coromandel) del Black persimmon o «chapote» degli americani.

Vanno peraltro sotto il nome di diospiri o loti o kaki le piante appartenenti al Diospyros Kaki, di origine giapponese, i cui frutti «sono a giudizio antico i più dolci di tutti». La loro commestibilità migliore e maggiore in raggiungono nel pieno avviziamento — essi come le nespole germaniche e le sorbe — e il poco viene normalmente cruditi con alcune gocce di liquore o di cognac, che ne attenuano l'acerbo sapore.

■■

Nascita del motoscooter

Un giovanotto B. P. di Novara ci chiede:

«se è vero che anche nella ricca America, dove gli operai si recano al lavoro in automobile, vengano costruiti e messi in vendita motoscooters e bicicletta a motore».

Certamente. Anzi la produzione in serie su scala industriale è iniziata qualche anno prima di quella europea. Qui da noi i fabbricanti di motoscooters hanno impostato la loro attività prendendo lo spunto dalla situazione creata dalla guerra.

Negli Stati Uniti invece l'idea è stata suggerita per caso da un ragazzo di una industria del Nebraska. I sorveglianti di un deposito di rottami della Chadronm Motor di Lincoln (Nebraska) un giorno del 1943 scoprirono un ragazzo che si era introdotto clandestinamente nel magazzino e che stava rovistando fra i rottami.

Fermato dichiarò che voleva procurarsi alcune parti del motorino di una vecchia bicicletta che dovevano servirgli per motorizzare la bicicletta.

Lidea piacque ai tecnici della Chadronm Motor che invece di demolirlo provarono a farlo altrettanto. Il successo non portò la previsioni. In pochi anni la piccola azienda si è trasformata in un grande complesso industriale che ha radicalmente mutato i suoi temi di produzione e che oggi costruisce circa 10 mila motoscooters all'anno.

Esplode una conduttura in una fabbrica di Forlì

Cinque operai feriti

Forlì, sabato sera.

Nel reparto lavaggio dello stabilimento chimico Oral Mangelli per la fabbricazione del raion, stamane alle 8, è esplodeva con una violenta fiammata una conduttura di solfuro di carbonio. Sono rimasti più o meno gravemente feriti cinque operai addetti al reparto. Autorità e tecnici della fabbrica si sono portati sul posto per accertare le cause del sinistro.

I feriti, trasportati all'ospedale sono: Federico Santarelli, di 34 anni, ricoverato con prognosi riservata per sospetta commozione viscerale; Nello Luochi di 33 anni ricoverato per intossicazione da acido solforico con choc traumatico; Secondo Bonoli, di 51 anni, con escoriazioni e contusioni multiple e choc traumatico; Aldo, Palestri, di 33 anni, frattura del braccio destro e choc traumatico; Celso Cimatti di 45 anni, ferite multiple in più parti del corpo.

Espulso dalla Spagna dopo lungo vagabondare

Le peripezie di un giovane artigiano in cerca di lavoro

Genova, sabato sera.

Ieri, all'arrivo della motonave *Amerigo Vespucci* la polizia si recava a bordo a prendere in consegna un arrestato, tale Giuseppe Mossino di 28 anni da Asti, il quale era stato espulso dalla Spagna e consegnato da quella polizia al comandante della *Vespucci* perchè lo riportasse in Italia. Il Mossino era emigrato due anni fa clandestinamente in Francia, passando per il Piccolo S. Bernardo. Sua intenzione era quella di stabilirsi in terra francese ma le sue speranze andavano deluse non riuscendo a trovare nè lavoro nè capitalità. Dalla Francia espatriò quindi in Spagna, girovagando da una città all'altra. Anche capitò a Barcellona ove quella polizia lo arrestò e, accertato che era senza mezzi e senza lavoro, lo consegnò alla «Vespucci» per il rimpatrio.

STAMPA SERA

ABBONAMENTI per il 1951

	Italia	Estero
Anno L.	4350	6200
Semestre »	2200	3150
Trimestre »	1150	1600

Il sollecito versamento delle quote evita agli attuali abbonati possibili sospensioni dell'invio del giornale e permette ai nuovi e vecchi lettori di godere dell'invio gratuito di **Stampa Sera** per tutto il mese di dicembre 1950.

I versamenti possono essere effettuati nel Salone o (ferrovia da Stampa, via Roma ang. via Berthollet dalle 8 alle 13 e dalle 14.30 alle 18; presso qualsiasi ufficio postale sul conto corrente N. 2/5140 nonchè presso gli istituti bancari, le Agenzie di Assicurazioni e le Librerie.

Agli abbonati di Torino

STAMPA SERA

viene recapitata con la distribuzione postale del pomeriggio

"LA STAMPA"

viene recapitata entro le ore 8 antimeridiane anche nei giorni festivi.

GUIDA DEI FILM

Il canto dell'uomo ombra. Giallo-rosa, con la coppia di rito Mirna Loy, William Powell, appunto gli anziani genitori di questo già fortunatissimo «genere». Il morto è un direttore di orchestra-jazz (quindi il film è propriamente giallo-rosa-musicale); tra i molti sospettati troverà il colpevole, è ufficio del protagonista, ch'egli sbriga ottimamente, aiutato dall'arguta mogliettina.

Musica per i tuoi sogni. Come una ignota cantante, appoggiata a un devoto agente pubblicitario, dopo molte traversie, giorni difficili, e bocconi amari, riesca a diventare una stella di prima grandezza. Un technicolor divertente e fluido, carosel a josa, e intorno alla bella Doris Day, ottimi attori e caratteristi, quali Jack Carson, Lee Bowman, Menjou e Bikel.

Tulsa terra di fuoco. E' la storia d'una ragazza americana, la quale avendo mille ragioni di detestare il petrolio, che guastò gli interessi e troncò la vita di suo padre, diventa, per frenesia di ricchezza, la «regina del petrolio». Ma un salutare incendio la ricondurrà alla ragione. Questo technicolor ha un finale a grande effetto, e un'eccellente interprete in Susan Hayward.

Su un'isola con te. E' un fac-simile di «Bellezze al bagno», una sfarzosa rivista anfibia, che ora si tuffa e nuota, disegnando preziose figure sull'acqua, ora canta, balla e nuota. Un piacere per gli occhi, un riposo per la mente che non è mai chiamata in causa. Una tenue vicenda lega insieme i numeri del programma. La statuaria Esther Williams, nuotatrice provetta, R. Montalban, P. Lawford e Jimmy Durante, detto «Nasone», ne sono i piacevoli interpreti. Spocchioso technicolor.

Vita da cani. I retroscena del teatro di varietà; gli stenti, gli affanni, le umiliazioni, le miserie dei guitti della rivista; le fatiche del mestieraccio di far ridere la gente; ma anche l'entusiasmo dell'arte serbato tra i morsi della fame e gli artigli dei creditori. Un Aldo Fabrizi capocomico, spassoso e a fuoco come non mai; e tre belle attrici, la Lollobrigida, Della Scala e Tamara Lees, di cui si raccontano i diversi svariati destini.

indice

L'orchestra della Scala al Carignano

Un unico concerto diretto da G. Cantelli

Martedì 21 novembre, alle ore 21, l'orchestra della Scala, diretta da Guido Cantelli, eseguirà un unico concerto. Verranno eseguite: «Semiramide» di G. Rossini, sinfonia; VII Sinfonia in la maggiore, op. 92 di L. Beethoven; V Sinfonia in mi minore, op. 64 di P. I. Ciaikowski. Reduce dall'avere diretto in questa orchestra al festival di Edimburgo, al Covent Garden e all'Albert Hall di Londra, la fama di Guido Cantelli, nato a Savona nel 1920, e allievo del Conservatorio di Milano, si è affermata in America dove, su invito di Toscanini, si era recato a dirigervi le migliori orchestre, tra le quali quella della N. B. C. di Nuova York.

Il maestro Guido Cantelli

la radio italiana

invita **tutti** i vecchi e nuovi abbonati a partecipare a

radioinvito 1951

rispondete al questionario abbinato al sorteggio dei premi

leggete la rivista **radioinvito 1951** sul **radiocorriere**

rispondete

radio italiana RAI

MOBILI BAROVERO TORINO

dentifricio Alba Rumianca

DENTATURA SANAEBIANCA

DENTATURA SANAEBIANCA

dentifricio Alba Rumianca

FABBRICA **MOBILI** C. FRANCIA, 8
GIOVANONE Telefono 53-760
FACILITAZIONI

Prossimamente in TORINO Piazzetta Massena degli Angeli, n. 2 angolo Via Carlo Alberto e Via Cavour si aprirà la più grande

CASA DEL LAMPADARIO

d'Italia dove si trovano esposti oltre 2000 lampadari in ogni stile antico e moderno atti a soddisfare ogni esigenza e tutti i gusti a prezzi di assoluta convenienza. Prima di fare acquisti visitate i ns/ grandi saloni di esposizione dove troverete oltre al grandissimo assortimento di lampadari, tutti gli articoli elettro-domestici e materiale elettrico per impianti di ogni tipo. Si cambiano lampadari usati e si concedono facilitazioni di pagamento.

caffè solubile lire 230 l'etto. — miscela LAVAZZA — in lattine da gr 200 sottovuoto 540 lire — in tutte le Drogherie

RIBASSIAMO!
GALLETTINE DE-COLL'
APPENA SFORNATE
L. 280 IL KG. OVUNQUE!
DE-COLL' - TORINO - Piazza Savoia ang. via Ennodio

dalla distillazione ESTRATTI Betty PER LIQUORI E SCIROPPI
ITAL-PRODOTTI MARINO-TORINO

PELLICCE comuni e di lusso
VIA MAZZINI, 38 (interno) TORINO
LAVORAZIONE ARTIGIANA
VENDITA RATEALE
MARGHERITA COSTA

Col BOVIS è ritornato il **BRODOSAN**
UN CONDIMENTO PIENO E COMPLETO
Provatelo anche voi.

SU CAMPI DIFFICILI IN CERCA DI PUNTI

Per Juventus e Milan segnali di "svolta pericolosa,,

Dopo il derby, ancor più ac cesa diverrà la lotta tra Inter e Milan. Il colloquio tra Nordhal, Liedholm e Skoglu nd (da sinistra a destra) continuerà a distanza

Il Torino contro il Genoa avrà Giuliano ala destra

Un "Bey,, di Tunisi manda gli auguri a Giammarinaro

L'attesa di Torino-Genova è cresciuta in questi ultimi giorni, anche per il gran parlare che si è fatto della crisi rossoblu. L'undici ligure non ha mai vinto in trasferta, ma è spinto a tentare il tutto per il tutto dalla sua penosa situazione al penultimo posto della classifica. Cappelli varerà domani sul campo di via Filadelfia la squadra della speranza. Il giovane Molandri, da terzino, sarà spostato a mediano sinistro e Corradini da ala diventerà mezz'ala. Sull'entusiasmo di questi ragazzi punta il nuovo direttore tecnico ed anche se Corradini non è famoso per la irruenza si può esserci certi che i rossoblu lotteranno senza risparmio di energie.

Il Torino, per l'occasione, formerà alla prima linea di Novara, con la già scontata variante Santos-Giammarinaro. Pertanto all'ala destra si avrà Giuliano, elemento forte e deciso, che oltre ai compiti di cattura è in grado di coprire quelli di difensore. E' noto che Giuliano sa tra l'altro, tenere con autorità il ruolo di centromediano.

La famosa «tattica» di Armano, ala arretrata, tattica che ha sconvolto in Milan-Inter i piani rossoneri ed ha aperto la strada del successo nerazzurro — aveva avuto in precedenza un'applicazione granata proprio a Novara.

Giuliano, contro la squadra di Pioia, avrebbe dovuto infatti tenere la stessa posizione che l'ex-alessandrino ebbe a San Siro, in modo da svolgere il compito di «stantuffo» e trovarsi libero per ricevere i passaggi dei mediani, pronto ad appoggiare la manovra di attacco funzionando da «boa volante». A Novara la tattica più che non andar bene non è stata applicata per un complesso di circostanze in cui è inutile tornare.

Se la situazione lo richiedesse potrebbe invece venire usata domani contro il Genoa.

Nessuna novità per il resto dello schieramento granata. Cuscela è guarito dal leggero dolore per cui aveva dovuto sospendere l'allenamento giovedì scorso e per Santos si conferma che resterà a riposo. I tecnici granata avrebbero voluto provarlo ancora all'ultimo momento, ben sapendo che «Gò» in normali condizioni di forma rappresenta una forza in campo; dato il momento lo stesso argentino preferisce però rimanere fuori squadra e verrà accontentato. Lo sostituirà Giammarinaro, il quale ha già dato buona prova contro la Juventus. Il «tuninino» ha ricevuto in questi giorni dei graditissimi e personalissimi auguri. Hushadin Bey, il principe arabo che protegge la squadra campione di Tunisi d'Hammuth, in cui Giammarinaro ha giocato a 16 anni le sue prime partite importanti, ha scritto al suo campionissimo di un tempo: «Gioca bene, vinci e verrà presto a trovarti».

Per l'incontro di domani sono stati convocati 14 giocatori granata, tra cui anche Piani, Picchi e Santos. La formazione dovrebbe però essere quella annunciata nel tabellino, anche se non si escludono sorprese all'ultimo momento.

* *

Pastore, il terzino del Napoli che da qualche giorno è nel nord-Italia per affari (i quali non escludono però una sua eventuale sistemazione calcistica), non ha concluso accordi a Torino.

E' stato ieri per la seconda volta nella nostra città Toselli, il quale ha avuto un colloquio con un dirigente granata. Trasferimento in vista?

Spera nel fattore-campo

il Novara contro la Lazio

Novara, sabato sera.

Il Novara ha concluso nel pomeriggio di ieri la preparazione in vista della partita casalinga di domani con la Lazio. Questa settimana l'infermeria è vuota, cosicchè — una volta tanto — i dirigenti del sodalizio locale non resta che la... difficoltà della scelta. Per l'estremo terzetto difensivo non ci sono dubbi di sorta: in Corghi, Della Frera e De Togni sono tutti d'accordo. I primi guai incominciano per la mediana, in cui sono pronti al rientro Rava e Maiardi. Se il primo si preferirà tenere in Molina, rimane sempre da decidere tra Boira e Mainardi per il ruolo di mediano destro, fermo restando sul suo abituale ruolo a sinistra Oppezzo.

Per la prima linea sette giocatori per cinque posti. I ruoli di ala destra e Pezzola e di centro attacco a Pioia sono già stati assegnati. Rimangono tre ruoli e cinque giocatori: Renica, Feccia, Alberico, Arangelovich e Mainardi contendono ala destra nella maggiorata ipotesi che Renica non potesse giocare. Prevarrà quasi certamente l'idea di escludere Arangelovich lasciando Alberico e Feccia mezz'ala rispettivamente a sinistra e a destra.

Non risulterebbe così la stessa formazione che ha giocato domenica scorsa a Napoli bensì solo la precipitazione e la sfortuna non hanno permesso di conquistare un successo che pure soltanto iniziale. La squadra incomincia a far gioco e se ne è avuta prova ancora mercoledì in quel primo tempo di trenta minuti di assoluto dominio che ha visto più «azzurri» di Pioia impegnati contro il Vipavano. Rapide triangolazioni a spostamenti, passaggi raso terra e in profondità sono state le caratteristiche di quella mezz'ora che possiamo definire veramente di bel gioco.

Negli ambienti sportivi novaresi si nutrono però non poche speranze per il confronto con la Lazio che, anche se squadra forte — si dice — si troverà di fronte a un Novara in buona forma.

Ed ecco la probabile formazione novarese: Corghi; Della Frera, De Togni; Boira (Mainardi), Molina, Oppezzo; Renica (Maiardi), Feccia, Pioia, Alberico, Pezzola.

A Parigi: Goddet-Bertolino

Perchè il Tour '51 faccia tappa a Torino

Bertolino, presidente del Comitato piemontese dell'U. V. T., lunedì mercoledì prossimo Torino, diretto a Parigi, per discutere la possibilità della tappa del Tour 1951 a Torino.

«Monsieur» Goddet, il patron del Giro di Francia, ha fissato, infatti, per giovedì pomeriggio l'appuntamento definitivo e non è improbabile che, nonostante le molte difficoltà esistenti, un accordo venga raggiunto.

Parola e Mari assenti tra i campioni

Boniperti a Como guiderà i bianconeri

Un'occhiata al calendario. Tre partite di domani sono scritte in lettere maiuscole. Como-Juventus, Padova-Milan, Inter-Palermo: sono le solite gare del trio di testa sulle quali si accentra l'attenzione. I bianconeri vanno a Como in una situazione difficile. Là dove il Milan è stato costretto al pareggio ed il Bologna ha iniziato con la sua prima sconfitta la sua parabola discendente, i campioni saranno costretti a giocare in una formazione rimaneggiata. Ora che l'attacco era tornato a posto con il rientro di Muccinelli, i guai sono toccati alla mediana ed alla difesa. Boniforti, rimasto dal colpo ricevuto domenica scorsa, non è ancora in terzino in sostituzione di Bertuccelli, mentre Mari e Parola dovranno cedere il turno a Piccinini e Ferrario.

I due bianconeri hanno voluto effettuare un'ultima prova, lasciando così in sospeso la formazione, ma le loro condizioni sono risultate tali da sconsigliare nel modo più assoluto qualsiasi azzardato esperimento.

Lì sostituiranno, secondo i «piani prestabiliti» Piccinini e Ferrario. Per il ruolo di mediano laterale non si può parlare di riserva, dato che l'azzurro di Londra è un atleta di valore indiscutibile. Il fatto che sia rimasto fuori squadra dipende dagli alti e bassi della forma, e da motivi contingenti, o non intacca la stima che gli sportivi hanno per l'ex-palermitano.

Toccherà invece a Ferrario il compito più grave ed impegnativo, nel tenere il posto abitualmente occupato da una delle colonne bianconere. Il giovane centromediano è già collaudato da una intera stagione giocata nella massima divisione e l'emozione non dovrebbe quindi fare presa eccessiva su di lui.

Resta da sciogliere il gruppetto per l'esordio nelle file dei campioni: un esame della massima importanza, e per lui, e per il comportamento dell'intera compagine.

Era già una trasferta difficile, quella di Como (per informazioni rivolgersi al Milan), ed ora la situazione è andata ancor più complicandosi.

Nessun scoramento, ad ogni modo, nessuna ansia eccessive, che possa giocare qualche brutto scherzo. Boniperti verrà promosso per l'occasione capitano, e vorrà dimostrare con i fatti di essere una buona guida. Carpani avvisato...

Buon per i bianconeri, che anche il Milan è impegnato in un duro confronto sul terreno patavino. Pure i rossoneri hanno avuto alcune incertezze durante la settimana, ma le ultime notizie danno la formazione completa, compreso Burini e Liedholm. Questo faciliterà il compito dei milanisti per i quali è strettamente necessaria una franca vittoria. Dopo la sconfitta della scorsa domenica contro gli eterni rivali la situazione è delicata, tale da essere affrontata con serenità, ma anche con decisione.

Tutto tranquillo, infine nella file nerazzurre. Solo il Palermo con un colpo a sorpresa potrebbe movimentare l'ambiente. Agli uomini di Viani è affidato il compito di facilitare il cammino del Milan e della Juventus. Un compito tanto sacrificato. I nerazzurri sono ormai inoltrati e Foni ci riuscirà particolarmente difficile.

p. b.

Attività degli «azzurri»

Italia - Svezia in questa stagione?

Milano, sabato sera.

La riunione di presidenza della F.I.G.C., che doveva aver luogo domani a Milano, è stata rinviata di un giorno. Tra l'altro, verrà esaminata l'opportunità di far disputare in questa stagione calcistica un altro incontro alla squadra azzurra, oltre a quelli già in programma con la Francia ed il Portogallo.

Il «terzo avversario» potrebbe essere la Svezia.

Benedetta quella punizione!

Dovuta a un colonnello la carriera di Ferrario

Ferrario: domani esordio

«Quante storie per poche ore di ritardo», ha detto qualche anno fa l'allora ufficiale di fanteria Rino Ferrario, classe 1929, accingendosi a lasciare per sempre la scuola di Foggia diretto ad Aosta.

«Ebbene — racconta ora il centromediano della Juventus — deve dire grazie a quel colonnello se domani debuttare nella squadra campione. La mia carriera è breve. Giunto ad Aosta mi allenai con un gruppo di sportivi toscani. Un giorno si annunciò il torneo triveneto della squadra. Pugelli, «Presto tu», Provai e nessuno mi portò più via il posto. Dalla partita di terzino nel primo anno, tutta la stagione da centromediano nell'anno successivo. Alla vigilia di Spagna-Italia, l'Arezzo va a Firenze per allenare gli azzurri. Contro di me vara Gabetto. Giochi, accusato la mancanza, assolutamente bene se i giornalisti vennero per vedere la nazionale mi attaccai quasi tutti. Il direttore tecnico del Torino, Erbstein, ebbe pure parole di incoraggiamento. Altri allenamenti contro la nazionale rinnovarono la buona opinione che si aveva su di me. La voce generale era che dovevo passare al Torino, invece sono finito alla Juventus».

— Si trova bene?

— Come no, quando davanti a me un centromediano del valore di Parola! Ho fatto da scudiero solo guardando.

— Emozionato per domani?

— No. Ho già una certa pratica di partite di serie A. Anzi il mio ricordo più bello coincide con un giorno bene dal mio amico Boniperti, si tratta del famoso «Juventus-Lucchese» dell'anno scorso, quando i bianconeri subirono la prima sconfitta casalinga ad opera dei rossoneri toscani. In quel giorno sono riuscito a tenere bene in difesa. Domani, se giocherò, farò il possibile per ripagare con una prestazione volenterosa i miei allenatori compagni dell'amarezza di allora. La ruota del destino gira...

Rodoni e Binda a Zurigo per il congresso del calendario

Fiorenzo Magni, uno dei maggiori assi del ciclismo italiano, passato dalla Wilier alla Guzzi

Dal nostro corrispondente

Milano, sabato sera.

(*cat.*) Il presidente dell'UVI, comm. Rodoni, che è tornato da Roma, dove ha partecipato ai lavori del Consiglio Nazionale del C.O.N.I., partirà mercoledì mattina per Zurigo con Alfredo Binda, per intervenire al «congresso del calendario» fissato per venerdì. In tale congresso, previsto dallo statuto dell'U.C.I., il comm. Rodoni difenderà a spada tratta i diritti delle corse italiane (tra cui il Giro del Piemonte, che dovrebbe aprire, il 23 aprile, la serie delle prove valevoli per il campionato italiano), in modo da assicurare alle corse stesse le date più favorevoli, evitando la contemporanea attuazione di altre grandi corse internazionali.

Tutto ciò compatibilmente con il calendario internazionale, la cui definizione è resa acqua dai punti di vista diametralmente opposti dei francesi e degli svizzeri. Sarà difficile trovare la via dell'intesa; comunque ecco le date che saranno ufficialmente sostenute: 18 marzo Milano-Sanremo, 22 aprile Giro del Piemonte (prima prova di campionato), 19 maggio-10 giugno Giro d'Italia, 21 ottobre Giro di Lombardia, più altre due gare valevoli per il campionato e che potrebbero essere il Giro del Veneto e il Giro del Lazio, più due corse «protette» (Giro di Romagna e Giro della Campania) che devono occupare le date già prestabilite.

Inoltre il comm. Rodoni chiederà al congresso di Zurigo l'approvazione del programma dei campionati del mondo già compilato. Come è noto, i campionati del mondo su pista saranno disputati a Milano a partire dal 25 agosto, e quelli su strada si svolgeranno l'1 e 2 settembre sul percorso delle Tre Valli Varesine.

La prossima stagione ciclistica sarà, dunque, interessante, e già le case industriali stanno affilando le armi con la rossa speranza che la crisi della bicicletta abbia almeno ad attenuarsi.

Rawcliffe rimanda l'arrivo ad Alessandria

Alessandria, sabato sera.

In una sua comunicazione telegrafica da Londra Rawcliffe ha informato il sodalizio alessandrino che, a causa di una violenta tempesta e della fitta nebbia sulla Manica, non ha potuto imbarcarsi. Egli conta quindi di rientrare nella giornata di lunedì. I «grigi» giocheranno perciò domani contro il Luino nella seguente formazione: Giorcelli; Scarrone, Gabbiani; Arezzi, Vitto, Pistrusin; Dania, Guaschino, Giraudo, Albertelli, Savoino.

Le riserve granata oggi contro la Lucchese

I bianconeri partiti per Firenze

Inizia in questa settimana il campionato riserve: la Juventus giocherà a Firenze. Il Torino incontrerà la Lucchese sul campo di via Filadelfia. Per accordo intervenuto tra le direzioni granata e rossonera quest'ultima partita è stata anticipata ad oggi.

Quest'anno il campionato riserve si presenta assai migliorato rispetto alla scorsa stagione: le squadre sono state divise in gironi interregionali, e al torneo partecipano solamente società di A e di B. E due sodalizi locali sono stati inclusi nel girone ligure-toscano. Ne è derivato un sensibile aggravamento delle spese, senza avere parimenti un corrispettivo negli incassi. Comunque la divisione e le normative sono state liberamente approvate nella ultima assemblea delle società.

Per la partita con la Lucchese i granata presenteranno questi undici. Lo schieramento è il seguente: Vandone; Derito, Nicolazzini; Giraudo, Ferrari, Mesperi; Onorato, Bizzoni, Motta, Biglino, Balbiano.

La Lucchese si schiererà così: Goatti; Biagi, Catelli; Carassiti, Puccioni, Nori; Galli, Giorgi, Pagnani, Biagini, Nibocchini.

L'inizio è fissato alle 14.30. Il Torino ha sibillino prezzi popolarissimi.

In quanto ai bianconeri, essi sono partiti alle 10.10 per Firenze accompagnati dal dott. Giustiniani e da Rosetta, mentre Bertolini si è recato a Cuneo per osservare i ragazzi impegnati in una finale.

La formazione delle riserve bianconere sarà: Cavalli; Barberi, Patrucco; Binda, Tortonese, Berruti; Bassolini, Vivolo, Mazzucco, Ochetta. Boy. Quattro elementi, Patrucco, Berruto, Mazzucco e Boy, provengono direttamente dalla squadra ragazzi della Juventus.

Con la comitiva è partito pure per la Toscana Bertuccelli, il quale va in permesso a casa.

Bollettino della neve

Balmo cm. 10; Bardonecchia 30; Cesana 10; Claviéres 15; Pragelato 80; Sauze d'Oulx 15; Sestriere 85; Sportinia 70.

GIULIO DE BENEDETTI
DIRETTORE RESPONSABILE

CON INIZIO ALLE ORE 14,30

Calcio-programma

Serie A

Bologna (11) - Pro Patria (8)
Como (11) - Juventus (17)
Inter (17) - Palermo (12)
Lucchese (6) - Udinese (12)
Novara (8) - Lazio (13)
Padova (12) - Milan (12)
Roma (9) - Napoli (8)
Sampdoria (7) - Fiorentina (8)
Torino (8) - Genoa (6)
Triestina (9) - Atalanta (8)

Serie B

Anconitana (3) - Verona (12)
Pantuliu (6) - Pisa (8)
Legnano (14) - Sarogne (6)
Livorno (11) - Brescia (12)
Reggiana (12) - Vicenza (8)
Salernitana (9) - Modena (11)
Spal (13) - Bari (7)
Spezia (7) - Cremonese (8)
Treviso (10) - Siracusa (13)
Venezia (11) - Catania (10)
Riposa: Messina.

Serie C (Girone A)

Alessandria (11) - Luino (1)
Biellese (8) - Omegna (6)
Fossanese (6) - Mortara (8)
Gallaratese (14) - Casteggio (11)
Lecco (8) - Magenta (7)
Pavia (9) - Casale (8)
Rapallo (8) - Pro Vercelli (6)
Savona (8) - Varese (8)
Sestrese (5) - Saronno (10)
Villasanta (7) - Monza (13)

Le squadre in campo

TORINO: Guttarelli; Grava, Ciucci; Rosen, Hay, Grossmann; Giuliano, Frizzi, Ploeger, Giammarinaro, Carapellese.

GENOA: Cusinati; Formico, Boccalini; Cantelli, Cattani, Malatrasi; Calosio, Corradini, Mulberg, Denis, Nilsson.

* *

JUVENTUS: Viola; Manferini, Manente; Bizzotto, Ferrario, Pivatelli; Mussinelli, K. A. Hansen, Boniperti, J. Hansen, Praest.

COMO: Gardelli; Travia, Galli; Maremati, Pedroni, Pinardi; Migliorini, Turconi, Meroni, Rubitti, Lipizer.

Spera nel fattore-campo

il Novara contro la Lazio

Novara, sabato sera.

Il Novara ha concluso nel pomeriggio di ieri la preparazione in vista della partita casalinga di domani con la Lazio. Questa settimana l'infermeria è vuota, cosicchè — una volta tanto — ai dirigenti del sodalizio locale non resta che la... difficoltà della scelta. Per l'estremo terzetto difensivo non ci sono dubbi di sorta: in Corghi, Della Frera e De Togni sono tutti d'accordo. I primi guai incominciano per la mediana, in cui sono pronti al rientro Rava e Maiardi. Se il primo si preferirà tenere in Molina, rimane sempre da decidere tra Boira e Mainardi per il ruolo di mediano destro, fermo restando sul suo abituale ruolo a sinistra Oppezzo.

Per la prima linea sette giocatori per cinque posti. I ruoli di ala destra e Pezzola e di centro attacco a Pioia sono già stati assegnati. Rimangono tre ruoli e cinque giocatori: Renica, Feccia, Alberico, Arangelovich e Mainardi contendono ala destra nella maggiorata ipotesi che Renica non potesse giocare. Prevarrà quasi certamente l'idea di escludere Arangelovich lasciando Alberico e Feccia mezz'ala rispettivamente a sinistra e a destra.

Non risulterebbe così la stessa formazione che ha giocato domenica scorsa a Napoli bensì solo la precipitazione e la sfortuna non hanno permesso di conquistare un successo che pure soltanto iniziale. La squadra incomincia a far gioco e se ne è avuta prova ancora mercoledì in quel primo tempo di trenta minuti di assoluto dominio che ha visto più «azzurri» di Pioia impegnati contro il Vipavano. Rapide triangolazioni a spostamenti, passaggi raso terra e in profondità sono state le caratteristiche di quella mezz'ora che possiamo definire veramente di bel gioco.

Negli ambienti sportivi novaresi si nutrono però non poche speranze per il confronto con la Lazio che, anche se squadra forte — si dice — si troverà di fronte a un Novara in buona forma.

Ed ecco la probabile formazione novarese: Corghi; Della Frera, De Togni; Boira (Mainardi), Molina, Oppezzo; Renica (Maiardi), Feccia, Pioia, Alberico, Pezzola.

Per i 4 milioni del Pr. Tevere

Lotta tra nord e sud sulla pista di Roma

L'assenza di cavalli di Testa nel Premio Tevere, ricca prova per i due anni da correrai sul 1500 delle Capannelle con 4 milioni di premi, ha indotto parecchia scuderia del nord a fare il viaggio fino a Roma. Nella prova di domani si dunno infatti partenti Studs, Marlango, Ticinese, Milouga, Baroncina, Cogitator, tutti provenienti da Milano ai quali si dovrebbero aggiungere i rappresentanti delle scuderie meridionali e cioè Prelli Rob, Mytologie, Lucoli, Moggia, Arunca, Nipigon, Calia, Orfan. Quattordici sono i partenti probabili, ma a questi si devono aggiungere ancora i possibili e cioè Santarem II, Wise Girl, Sinfra e Bemore.

A S. Siro i trottatori disputeranno con il Premio San Siro, il St. Leger dei trottatori sulla lunga distanza di 2000 metri con una dotazione di 2 milioni.

PUBBLICITA' ECONOMICA
(Via S. Teresa N. 7)

1 ANNUNZI ECONOMICI L. 30 p. p.

AFFARISSIMO vitrine, attrezzatura, divisori asportabili, ottimo per ufficio, studio, negozio, vendesi occasione. Rivolgersi Via Cernaia, 7, dalle 14 alle 16.

ARTIGIANATO L. 30 p. p.

ATTENZIONE massaggi igienici bagni turchi, saune, trattamenti individuali. Gallignani, massaggiatrice diplomata. Via Madama 10. Telefono 41-186.

LABORATORIO confezioni eleganti pantaloni giovanissimi. Prezzi modici. Rivolgersi Via Nizza 152, Mascarella 2, int. 41-879.

3 SOC. CAP. RIL. AZIEN. L. 30 p. p.

AFFITTIAMO Rotoliteria terreno centrale adiacente arredata nuovo. Gallieri 10 bis, telefono 42-187. 18547

ALBERGO bar bottiglieria compresi. Via Carlo Alberto 41, Telefono 521-045.

ALIMENTARI coloniali, macinazione, centralissime, permessi affini, banco macelle, incrementabile lavorerebbe famiglia. Cedo ritiro commercio. Occidionali medicinali. Scrivere cassetta 2236 SPI, Torino. 21058

ALIMENTARIO signore alleggio forte lavoro cedesi 1.500.000. Gallieri 10 bis, telefono 42-187. 12660

ALIMENTARIO centralissimo avviatissimo cedesi 1.000.000. Gallieri 10 bis, telefono 42-187. 19580

AROLESIO, C. Alberto 41, urge comperare negozi qualsiasi genere. Telef. 521-046

AUTORIMESSA stazione servizio, capienza 250 macchine, officina riparazione, carrello soccorso, carro attrezzi, sosta, acqua acquedotto, appalti 20.000.000, valore 70.000.000. Telefonare 40-908.

AUTORIPARAZIONI avviata causa scioglimento società cedo. Scrivere cassetta 19 A, Stura, Torino. 18478

AVVIATISSIMA drogheria centrale con o senza alloggio cedo L.800.000. Cravenzola, Cernaia 27. 18778

CAPITALI risparmi, ottimo investimento, garanzie solide avvisarle impiego, celerità. Telefonare 40-908.

CAUSA espatrio, cedo quota socio uscente 2.000.000, Azienda commerciale redditizia. Telefonare 40-908. 19222

CAVALLERA, Saluzzo 21, Acquistiamo rimettiamo negozi di qualunque genere facilitando. 11719

CEDO motivi famigliari avviato stradale negozio biraulica. Telefonare 52-533 ore pasti. 19309

CENTRALISSIMO alimentario volendo unita latteria cedesi garantendo incasso redditizio. Albertina 27, Fabbri.

CERCHIAMO grande fruttiva per nostra lungodegenza. Gallieri 10 bis, tel. 42-187.

CERCHIAMO negozi azienda alloggi ogni genere. Telefonare 41-454.

COMMERCIALI drogherie ottimo posizioni cedo o senza alloggio, cedo. Cravenzola, Cernaia 27. 19581

DECORNIS sono Vaschiglia inviano L. 60.000 giornaliere con prova cedo 1.500.000. Telefonare 532-580.

GENERI commestibili alimentari altre merceria cedesi persone qualificate. U.C.A.T. Denisetti, Gioliti 4.

IMPRESA costruzioni cerca finanziamento cinque milioni interesse 10%. Garanzie immobiliari. Scrivere cassetta 4317 SPI, Torino. 44624

IMPRESA maglieria zona S. Paolo avviata signorilmente causa decesso cedo 2.500.000. Telefonare 53-601.

INDUSTRIA parrucchieri, farmacia da rimettere. Tabr. 65-872.

MAGLIFICIO Torino cedo. Telefonare 41-454.

MILITARE [illegible] gualcobbesi autoriparazione bene avviata, oppure affiancherebbe il locale adattabile. Massima competenza. Massima riservatezza. Scrivere cassetta 3010 SPI, Torino.

4 CASE E TERRENI L. 30 p. p.

AFFARISSIMO villetta allegretti cento mq due camere cucina accessori completi 850-000. Corso Duca n. 66, ore 12-13.

A Porta Nuova 120-130.000 camera alloggiati liberi subito vendesi. Barolo 44. Visite 14-16.

ARBIANO alpini (ex bellissimi alloggi, tre camere cucina, grossi immobili. Via Piano Basso, n. 19.

ACQUISTO casa fino 400.000 camere, possibilmente centrale, tratto anche trattenimento. Scriv. cassetta 9168, SPI, Torino.

ALLOGGETTI 2 camere prima piano liberi subito vendesi 2.500.000 cadauno. Via Felette 33 (Largo Palermo).

ALLOGGETTI posizione splendida da 340.000 a 800.000 per alloggio, acqua, telefono. Rivolgersi primo piano via Borgovera 150, signora Nasi. Domenica Bernal, telefono 35-088. 19251

ALLOGGI liberi subito 3 camere cucina ognuno, vendo, Via Somalia, 13, ore 15-16

ALLOGGI occasionissimi altamente signorili + 2 camere e cucina, doppia entrata, servizi, vendo, S. Secondo 38. Visite 14.30-17.

ALLOGGI palazzo corso Massimo D'Azeglio 24, altamente signorile da 8 a 12 camere, doppie entrate, servizi, liberi subito, vendo, Visite 17-19.

ALLOGGI liberi spaziosi zona verde, affitto giorn. Della Bella. Tel. 67-139.

CAMERA cucina centro S. Paolo libero subito 650.000. Rapido, Lagrange 37.

COMPRO ultimo alloggio 5-14 camere anche pensione, oppure caserma. Alberisia 27, Fabbri. 66838

GARAGES liberi a laboratorio vendo via Rivalta 30, Cavaglià Bernal, tel. 80-535.

GARIBALDI 24, negozi, magazzini, alloggi modernissimi, liberi subito, vendo, Visite 14.30-17. 19196

PERMUTASI vendesi centrale 10 camere, negozi, liberi subito. Tel. 93-473.

SAN Francesco da Paola 2, vendesi diciottesimo alloggi 4-5 camere liberi subito. Visite dalle 15-17.

S. Massimo 19 occasionissimi alloggetti tre camere cucina [illegible] vendo. Visite 17-19.

SANREMO alloggio libero centrale 1.600.000 più mutuo vendesi. Rivolgersi, San Lazzaro 2.

ULTIMISSIMO trasferimento [illegible] commerciale alloggetti liberi subito, signorili, mezzo mese, via Orta 2, ore 15-16.30 Cavaglià Bernal, Telefono 80-535.

La preoccupazione di affari non distrugge, la sera, dall'esame di offerte che suscitano desideri anche indistinti:

ecco un perchè

dell'efficacia pubblicitaria di **STAMPA SERA**

VENDESI alloggio 5 camere servizi giardinetto libero. Via Lauro Rossi 14, dalle 9-12.

1.800.000 vendiamo 4 negozi con retro mq. 280, liberi subito, via Febbio 35. Telefoni 81-741, 30-885.

5 AFF. TERR E LOC. L. 30 p. p.

OFFRO condizioni particolarmente favorevoli locale adatto uso negozio bisogno 50 mq. Inoltre affittasi per uso diverso. Telefono 553-578. 78105

6 AFF. APPARTAMENTI L. 30 p. p.

APPARTAMENTO affitto, 2 camere 15.000, altre ammobiliate, annualità anticipata. Telefonare 40-908.

10 LEZ. TRAD. PREST. L. 30 p. p.

RIPETIZIONI, esercitazioni di matematica severamente impartisce laureando. Telefonare pomeriggio 570-926.

TENUTA libri paga, consulenza legislazione lavoro, tariffe minime. Tel. 57-139.

11 DAM. MOB. PENS. L. 30 p. p.

CERCO appartamento, oppure appartamentino vuoto, pagando massimo. Telefonare C.C.I.: 40-908. 19146

DISTINTA signora cerchia camera pensione studentesse, famiglia manifestino. Telefono 56-968. 58749

12 OFF. IMPIEGO e LAV. L. 30 o.p.

BUON guadagno lavorando proprio [illegible] cello. Scrivere Celli, Redi 12, Firenze.

13 DOMANDE IMPIEGO L. 15 p. p.

ABILE dirattore, commesso occuperebbero posto salvaguardia. Scrivere cassetta 0078 SPI, Torino.

AUTISTA consolare lunga pratica Bianca speciale, cerca posto fabbrica, referenze controllabili. Scrivere cassetta 5144, SPI, Torino. 56167

CUOCO provato offresi stagione montagna, anche privata. Neat, Stradella 197, telefono 880-787. 77251

SIGNORA buona società varia conoscenza lingue estere, ottenuto senza ulteriore impiegherebbesi ovunque vasto abbigliamento, arredamento impianto bria, ribasso mercato. Scrivere IMO, casella postale 688, Genova. 18265

SIGNORINA volenterosa Bocconi commerciale diploma stenodattilografia cerca impiego ufficio magazzino, negozio. Scrivere cassetta 6044, SPI, Torino.

TECNICO esperienza fabbricazione [illegible] cotto-fumo, cerasa calcestruzzo, cerca [illegible] tecnici, mobili, solida [illegible], vendo macchine, offresi ovunque zona Italia [illegible], purchè proprio rivoltarsi. Scrivere cassetta 1067 SPI, Torino.

16 ANNUNZI MATRIM. L. 30 p. p.

SESSANTAQUATTRENNE, sano, bella presenza, buona pensione, risparmi, [illegible] desidera adeguatamente. Scrivere cassetta 1053, SPI, Torino. 41044

19 ANNUNZI VARI L. 30 p. p.

ABBIATE premure istituto infermieri privato, permatrimoniali, accertamenti ovunque. Esercizio trentennale. Pellegrini, Carlo Alberto 40-41, telefono 41-872. 18106

ABBIGLIAMENTI segretissima investigazioni matrimoniali, sorveglianze, incarichi fiducia ogni natura, specialissimo istituto cav. Carselli (guardia giurata) sede corrispondente Torino, via Cavour 8, telefono 531-181. Direzione Generale Milano, via Rossini 1.

ABBIGLIAMENTI macchine cucire, apparecchi radio proiezione macchine Vigorelli, radio Mercury. Occasioni da L. 5000. Vendita rateale. Lodi, Massini 45.

ASSUNTIMENTO pellicce di Ritorta. Confezioni, riparazioni accuratissime, prezzi convenientissimi, facilitazioni. IV Marzo 24.

ATTENZIONE camere 40.000, salotti 22.000, cucine 17.500. Principe Amedeo 11 e Lagrange 28 (mercile).

AUTOMOBILI Matia, via Calandra 9, Corsi diurni, serali. Lezioni guida anche su macchina dei clienti. Tel. 20-030.

AUTOSCUOLA Barbaria, Frejus 33, telefono 669-247, lezioni pratiche automobilistiche, teoria privati, pratiche automobilistiche.

CAPELLO, Lagrange 17, 1400 nuove, 1600 occasione, 800 C giardinetta vetture nuove, occasioni diverse, Agrilla rateazione, 100 A vetture, furgoni, campeggio 1400 bellissimo, Arona furgone.

CERCHIATO, finanziamenti su acquisti automobili, autocarri, motori, accessori. Cavaglià Bernal, Redi 12, Firenze.

CERCHIAMO scritte pubblicitarie su Vostri automezzi mediante applicazioni rifrangenti Scotchlite. Preventivi a richiesta. Bisori, via Bove 1. Telefono 31-925.

CHIMICO 1100 franco stabilimento per fabbricazione, convenientissimo. Ashart Bernocco 100 (panetteria). 58218

CUCINE A 1048 bellissime; 800 A1 Giardinetta metallica speciale; 800 C chiuso e apribili; 600 C furgone seminuovi; altri 500 A convenientissimi; Rafilla tre-quattro marzo. Autogazzetta Scalda, Galileo 11 angolo Sant'Anselmo.

CUCINE B vendo oppure cambio con Topolino. Telefonare 561-688. TR177

1600 nuove, Aprilia [illegible] anzes, occasioni diverse ovunque, vendesi Capello, Lagrange 17. 18218

TORINO - A. IV - N. 273
Via Roma - Gall. de *La Stampa*
Telefoni: dal 40-943 al 40-949

NUOVA
STAMPA SERA

SABATO-DOMENICA
18-19 Novembre 1950
L. 20 (sped. in abb. postale)

L'OBIETTIVO HA VISTO PER VOI

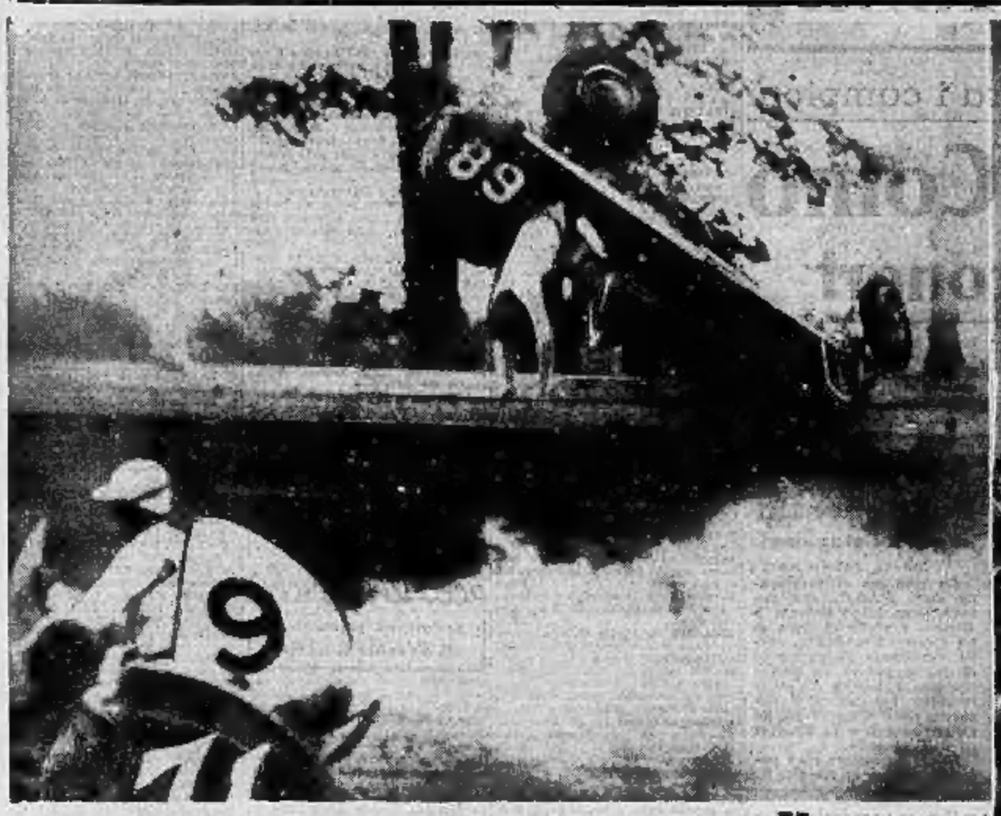

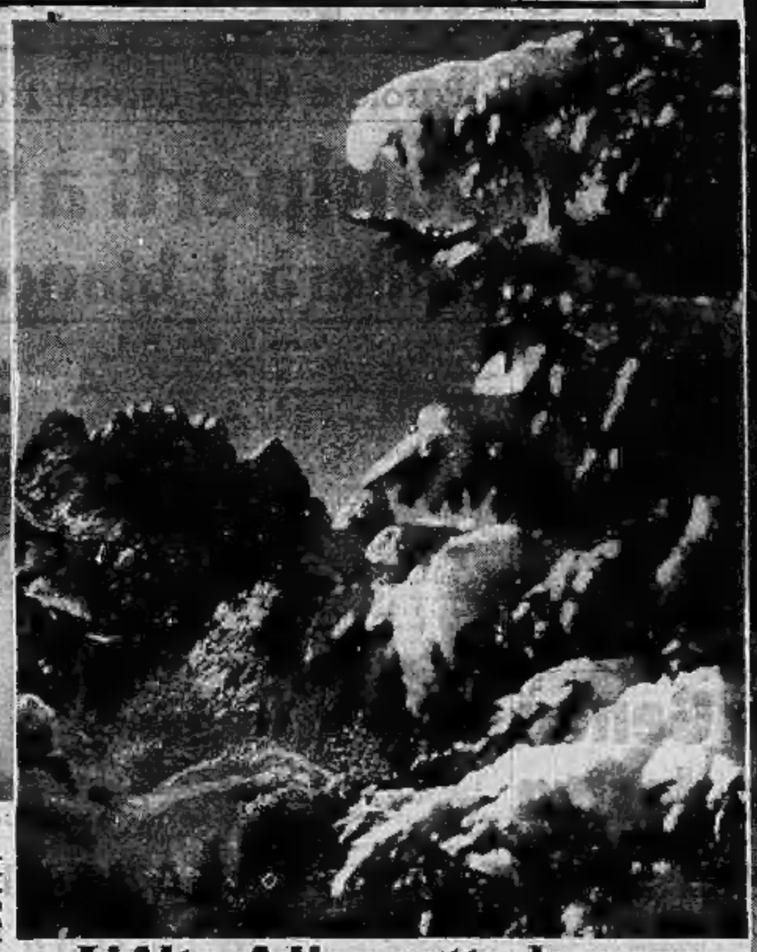

Pauroso

Durante una corsa di automobili «Midget» svoltasi a Winchester, nella Virginia, si è verificato un pauroso incidente a una stretta curva. La macchina di Mac Gawan ha cozzato contro una palizzata e ha fatto un volo. Il pilota proiettato fuori dall'auto si è ferito gravemente.

L'Alto Adige sotto la neve

L'inverno è arrivato in fretta fra i monti della catena alpina. In Alto Adige le Dolomiti si sono da diversi giorni già ammantate di bianca neve.

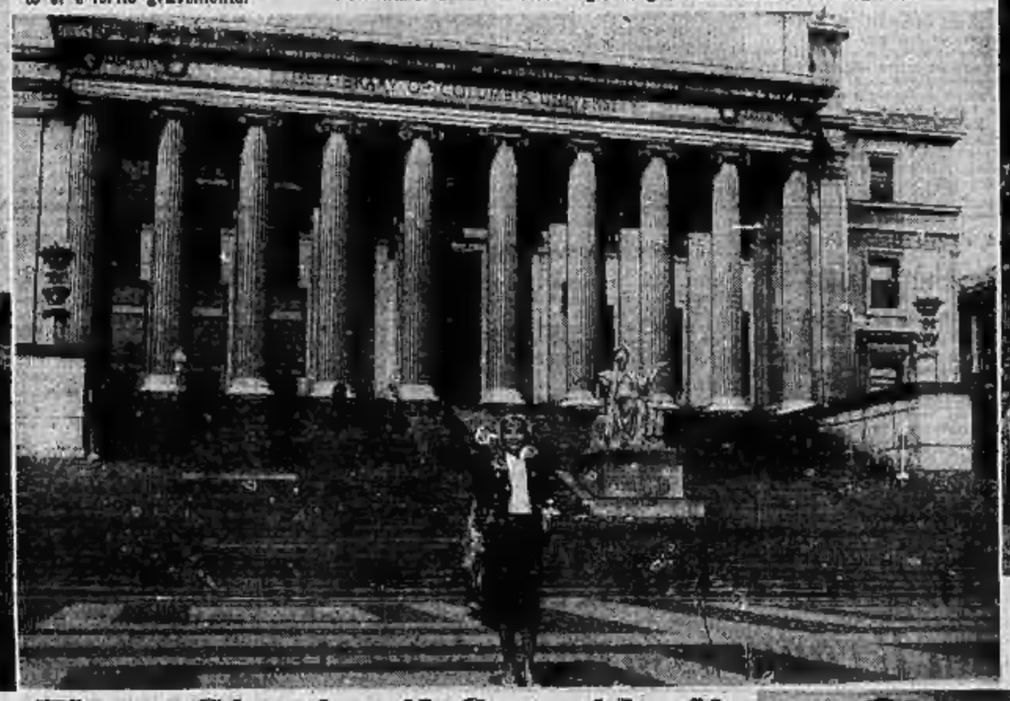

Sostituta di Rita?

Corinne Calvet si è rivelata una delle più notevoli «pin-up» dell'anno. Si parla di lei come di una probabile sostituta di Rita Hayworth.

Cavalieri spagnoli in America

Un cavaliere della famosa scuola di maneggio spagnola, in visita con altri compagni negli Stati Uniti, esegue la «capriola». E' un difficile salto da fermo considerato uno dei più abili esercizi di alta scuola.

Elena Giusti e il Campidoglio

Durante le prove di «Votate per Venere» che Macario ha messo in scena a Roma, Elena Giusti aveva fatto una breve scappata negli Stati Uniti. Il fotografo l'ha sorpresa davanti al Campidoglio di Washington.

Prova di un trucco cinematografico

Speciale autosnodo appositamente costruito per essere adoperato a Hollywood nel film «Il fattaio». Il tecnico Fred Knoth prova il secondo volante al quale siederà a fingerà di guidare l'attore Jimmy Durante, mentre in effetti l'automezzo sarà manovrato dall'autista col volante in primo piano che non si vedrà sullo schermo

Convegno cattolico

Il reverendo Guildford Young, giovane vescovo di Canberra, conversa con una delegata australiana in un Collegio londinese, durante un Convegno cattolico

Singolare statua di sapone

Amar Sehgal, scultore del Pakistan, residente da molti anni a New York, dà gli ultimi tocchi a un gruppo equestre modellato su un gigantesco blocco di sapone. La singolare statua è destinata al Museo americano di storia naturale.